ArrivalGuides
INSPIRING TRAVELERS. NOW

Brügge

in Zusammenarbeit mit Visit Bruges

Foto: Visit Bruges / Jan D'Hondt

Visit Bruges / Jan D'Hondt

Toerisme Brugge / Jan D'Hondt

Visit Bruges / Jan D'Hondt

Willkommen in der Weltkulturerbestadt Brügge!

Sie sind selten, aber es gibt Orte, die alle Sinne berühren, die einem unter die Haut gehen. Stätten, die einen direkt ins Herz treffen, auch wenn man sie nie völlig ergründen kann. Brügge ist so ein einmaliger Ort. Geprägt von Kultur und Kunst, kosmopolitisch und ungeniert lebensgenießerisch, aber auch mysteriös mittelalterlich und zu alledem auch noch UNESCO Weltkulturerbestadt. Wenn man durch die gewundenen Gassen Brügges schlendert, entlang den stimmungsvollen Grachten oder durch die grünen Festungsanlagen, kann man sich in ihre geheimnisumwobene Eleganz nur hoffnungslos verlieben.

Events

Heilig-Blutprozession
Die Heiligblutprozession, die mindestens bis in das Jahr 1304 zurückreicht, ...

Kathedralenkonzerte
Während der Kathedralenkonzerte, einer internationalen Konzertreihe,

BruTaal
Neun Tage lang bevölkern internationale Autoren, Performer, sprachgewandte M...

Budapest Festival
Dreitägiges Musikfestival mit Konzerten des berühmten Budapest Festival Orch...

Glockenspielkonzerte
In Brügge kommen Sie das ganze Jahr über mittwochs, samstags und sonntags vo...

Top 5

Rozenhoedkaai und die Brüg...
Am Rozenhoedkaai verschmelzen der Belfried und die Grachten, welche die Stad...

Der Markt, ein absolutes Muss
Das lebendige Zentrum der Stadt wird bereits seit Jahrhunderten von dem 83 M...

Mittelalterliche Pracht au...
Die Burg ist das pulsierende Herz der Stadt. Im Rathaus aus dem 14. Jahrhund...

Ein Gang durch das ehemali...
Vom 13. bis zum 15. Jahrhundert war Brügge der Handelsknotenpunkt von

Die alten flämischen Meist...
Im goldenen Zeitalter Brügges, dem 15. Jahrhundert, herrschten die Schönen K...

DIE STADT

Musea Brugge / schilderij Jan-Baptist Meunincxhove

Brügge ist eine Stadt, die jeden Besucher unmittelbar packt. Eine Stadt nach Menschenmaß und niemals ganz zu ergründen. Groß geworden durch seine Geschichte und aufgenommen in die Unesco-Liste der Welterbestätten. Mittelalterlich mysteriös, überschwänglich burgundisch - und bereits seit Jahrhunderten eine Weltstadt.

Die Brügger Grachten sind die Verbindung zwischen Stadt und Meer und sorgten so Jahrhunderte lang für Wohlstand und Erfolg. Dank internationaler Handelsgeschäfte wurde Brügge zu einer der größten Hansestädte. Im 15. Jahrhundert erlebte die Stadt ihre Blütezeit und der Großteil ihres mittelalterlichen Stadtkerns blieb seit dieser Zeit nahezu intakt. Somit ist es nur logisch, dass die UNESCO die gesamte Innenstadt zum Weltkulturerben erklärte. Wenn Sie an den Kanälen entlangschlendern, den Adern der Stadt, tauchen Sie in Brügges Goldenes Zeitalter ein.

Der wirtschaftliche Aufschwung des 15. Jahrhunderts lockte reiche Händler nach Brügge. Sie bewohnten majestätische Stadtpaläste, die voll von schönen Kunstwerken waren. Das burgundische Fürstenhaus zog auch die großen flämischen Meister der spätmittelalterlichen Malerei wie Jan van Eyck und Hans Memling an, die hier ihren kreativen Schaffensplatz fanden. Die Schönen Künste waren angesagt und Brügge wurde für zahlreiche Künstler schon bald ein Ort des Austausches und Inspirationsquelle. Heute können Sie die weltberühmten Meisterwerke und andere berühmte Sammlungen in einem der 30 Museen von Brügge kennenlernen.

Im mittelalterlichen Brügge lauschte man mit großer Begeisterung der polyphonen Kammer- und Chormusik. International bekannte flämische Polyphoniker gingen in den eleganten Stadtpalästen der reichen Burgunder ein und aus. Seit dem 19. Jahrhundert wird diese Tradition im wunderschön restaurierten Stadttheater, einem der am besten erhalten gebliebenen Stadttheater Europas, weitergeführt. Wechselnde Spitzenproduktionen sind jedoch auch im modernen Concertgebouw (Konzertgebäude) zu hören, einer zu Stein gewordenen Erinnerung an Brugge 2002, als Brügge Kulturhauptstadt Europas war.

Mit prunkvollen Festen zur Belustigung der Grafen von Burgund, erreichte die Romantik in Brügge ihren Höhepunkt. Hierüber sind geheimnisvolle Geschichten entstanden. Die Legende der Schwäne von Brügge stammt aus der Zeit nach dem Tod von Maria von Burgund. Pieter Lanchals, der aus Brüssel stammende Verwalter von Maximillian von Österreich wurde auf dem Marktplatz von Brügge enthauptet. Daraufhin wurde die Stadt Brügge dazu verdammt, auf ewig “Langhälse” oder Schwäne auf ihren Gewässern zu halten. Auch heute noch schwimmen wachsame Schwäne majestätisch auf den Kanälen von Brügge. Dieses anmutige Bild, die gewundenen, mittelalterlichen Sträßchen und die Plätze aus Kopfsteinpflaster machen Brügge zu einem der romantischsten Orte.

Ab dem frühen Mittelalter war Brügge der wichtigste Seehafen Europas. Vor hundert Jahren knüpfte Brügge an diese glorreiche Vergangenheit an. Der Hafen von Zeebrügge wurde zu einem der größten Containerhäfen Europas und er fungiert für große Teile Europas als wichtiger Hafen für Erdgas. Auch für Kreuzfahrtschiffe stellt dieser an der Nordsee gelegene Hafen einen willkommenen Zwischenstopp dar, ist er doch nur einen Steinwurf weit vom historischen Stadtkern und Weltkulturerben der Stadt Brügge entfernt.

Als die flämische Tuchindustrie im 15. Jahrhundert an Bedeutung verlor, konzentrierte sich Brügge auf die Herstellung verschiedener Luxusgüter. Zünfte und später auch Handwerke kontrollierten und schützten die Kreation dieser Qualitätsprodukte. Neben der Tafelmalerei der flämischen Primitiven tat sich Brügge in der Goldschmiedekunst, der Herstellung illustrierter Handschriften, der Diamantschleiferei und der Spitzenklöppelei hervor. Heute ist die Weltkulturerbestadt noch immer ein internationales Zentrum ausgefeilter Handwerkskunst. Brügge ist führend im Bereich der Kalligrafie und dem Meißeln von Schriftzeichen. Darüber hinaus bilden zwei renommierte Brügger Schulen kulinarische Talente aus, sodass sie in Brügge und im fernen Ausland gastronomisch Furore machen. In der Hauptstadt der Schokolade finden Sie natürlich auch die Elite der handwerklichen Schokoladenhersteller.

HÖHEPUNKTE IN BRÜGGE

Toerisme Brugge / Jan Darthet

10 Klassiker, an denen kein Weg vorbeiführt!

Rozenhoedkaai und die Brügger Kanäle, typisches Stadtbild

Am Rozenhoedkaai verschmelzen der Belfried und die Grachten, welche die Stadt wie Adern durchziehen, zu einem einmaligen Bild. Wen verwundert es, dass der Rozenhoedkaai der am meisten fotografierte Ort Brügges wurde. Weitere sehenswerte Eckchen und Perlen im Verborgenen entdecken Sie bei einer Bootsfahrt. Denn vom Wasser aus wird Brügge noch bezaubernder. Also ein Klassiker, an dem man nicht vorbeikommt.

Foto: Visit Bruges / Jan D'Hondt
Adresse: Rozenhoedkaai

Der Markt, ein absolutes Muss

Das lebendige Zentrum der Stadt wird bereits seit Jahrhunderten von dem 83 Meter hohen Belfried beherrscht. Noch heute können Sie den Belfried jederzeit besteigen. Oben angekommen wird man mit einer atemberaubenden Aussicht über Brügge und Umgebung belohnt. Am Markt

liegt auch das Historium, eine Spitzenattraktion, die Sie mitnimmt auf eine Reise ins Brügge des Mittelalters. Von farbenfrohen Häusern umgeben ist der Markt außerdem der feste Standplatz der Kutscher.

Foto: Toerisme Brugge / Jan Darthet
Adresse: Markt

Mittelalterliche Pracht auf der Burg

Die Burg ist das pulsierende Herz der Stadt. Im Rathaus aus dem 14. Jahrhundert, einem der ältesten der Niederlande, hat seit über 600 Jahren die Brügger Stadtverwaltung ihren Sitz. Auf diesem majestätischen Platz befinden sich auch das Brügger Freiamt, die ehemalige Zivilkanzlei und die Heilig-Blut-Basilika. Nirgendwo sonst kommt der Reichtum Brügges so stark zum Ausdruck.

Foto: Visit Bruges / Jan D'Hondt
Adresse: Burg

Ein Gang durch das ehemalige Hanseviertel

Vom 13. bis zum 15. Jahrhundert war Brügge der Handelsknotenpunkt von Nordwesteuropa. Die spanischen Händler ließen sich am Spaanse Loskaai und in der Spanjaardstraat nieder, die Oosterlinge oder Deutschen an der Oosterlingenplein. Bestaunen Sie die Häuser mit den Kontoren der internationalen Kaufleute und Handelsnationen im ehemaligen Hanseviertel. Hier weht noch der Hauch von damals.

Foto: Visit Bruges / Jan D'Hondt

Die alten flämischen Meister: zeitlose Schönheit

Im goldenen Zeitalter Brügges, dem 15. Jahrhundert, herrschten die Schönen Künste. Berühmte Meister wie Jan van Eyck und Hans Memling ließen sich in der Stadt nieder. Noch heute können Sie die Werke dieser weltberühmten „Flämischen Primitiven“ im Groeningemuseum und im St. Jansspital bewundern. Dort stehen Sie Gemälden, die vor Jahrhunderten in Brügge geschaffen wurden, ganz nah gegenüber.

Adresse: Groeningemuseum (Dijver 12) & St. Jansspital (Mariastraat 38)
Internet: www.museabrugge.be

Liebfrauenkirche, Prunkstück der Backsteingotik

Die Liebfrauenkirche imponiert mit ihrem 115,5 Meter hohen Backsteinturm, dem Aushängeschild der Brügger Baumeister und zudem zweithöchsten Backsteinkirchturm der Welt. Michelangelos wunderschöne Madonna mit Kind aus weißem Marmor in der Kirche selbst lässt keinen Besucher unberührt.

Foto: Visit Bruges / Jan D'Hondt
Adresse: Mariastraat
Internet: www.museabrugge.be

Stille im Beginenhof

Manche Eckchen sind so schön, dass man ganz still davon wird. Der Beginenhof ist solch ein Ort. Früher lebten hier in einer Gemeinschaft Beginen, weltliche emanzipierte Frauen, die allerdings ein frommes und eheloses Leben führten. Diese von Mauern umgebene Oase gottesfürchtiger Ruhe mit ihrem weiträumigen Garten, krumm gewehten Bäumen, geweißten Fassaden und ohrenbetäubender Stille weiß selbst den größten Zyniker zu betören. Und das nicht nur im Sommer.

Adresse: Begijnhof

Minnewater, der Inbegriff von Romantik

Dieser kleine, rechtwinklige See war früher der Anlegeplatz für Treidelkähne, die eine ständige Verbindung zwischen Brügge und Gent herstellten. Heute ist er zusammen mit dem beschaulichen Minnewaterpark eine Oase der Ruhe und der Inbegriff von Romantik. Von der Minnewaterbrücke aus hat man eine bezaubernde Aussicht auf einen der idyllischsten Winkel Brügges.

Konzertgebäude oder Kultur großgeschrieben

Der herausragende Kulturtempel am ’t Zand verleiht diesem Platz eine moderne Dynamik. In dem streng gestalteten Saal genießen Sie klassische Musik und zeitgenössischen Tanz unter optimalen Voraussetzungen. Dieses internationale Zentrum für Kunst und Musik genießt wegen seiner hervorragenden Akustik einen ausgezeichneten Ruf.

Foto: Visit Bruges / Jan Darthet
Adresse: 't Zand
Internet: www.concertgebouw.be

Stiftungshäuser, Wohltätigkeit in Stein

Kleine Dörfer in der Stadt. So kann man vielleicht am besten diese mittelalterlichen Sozialsiedlungen beschreiben. Vor vielen Jahrhunderten wurden sie zu wohltätigen Zwecken erbaut. Mit ihren malerischen Gärten und weiß getünchten Fassaden sind sie auch heute noch ein Ort der Ruhe.

Foto: Toerisme Brugge / Jan Darthet

SEHEN UND ERLEBEN

Toerisme Brugge / Jan D'Hondt

Einige Orte sind so besonders, so atemberaubend schon oder einmalig, dass Sie sie gesehen haben müssen. In Brügge gibt es eine Menge solcher Orte, stimmungsvolle Zeugen einer reichen Vergangenheit. Ruhig und stimmungsvoll, spirituell oder einfach gemütlich.

Sehenswürdigkeiten

Groeninge Museum

Das Groeninge Museum bietet eine abwechslungsreiche Übersicht über die Geschichte der belgischen Kunst. Höhepunkt sind die weltberühmten „Flämischen Primitiven“. Hier können Sie unter anderem Jan van Eycks Madonna des Kanonikus Joris van der Paele und Hans Memlings Moreel-Triptychon sehen. Daneben können Sie auch neoklassizistische Prachtexemplare aus dem 18. und 19. Jahrhundert, Meisterwerke der flämischen Expressionisten und moderne Kunst aus der Nachkriegszeit bewundern.

Foto: Visit Bruges / Jan D'Hondt
Adresse: Dijver 12
Internet: www.museabrugge.be

Sankt Jansspital

Im Sankt Jansspital, das auf über 800 Jahre Geschichte zurückblickt, wurden Arme, Pilger, Reisende und Kranke von Nonnen und Mönchen versorgt und gepflegt. Die Krankensäle aus dem Mittelalter und die dazugehörige Kirche und Kapelle beherbergen eine imposante Sammlung an Archivstücken, Kunstwerken, medizinischen Instrumenten plus sechs Werke von Hans Memling. Des Weiteren sind zu besichtigen: der Diksmuideboden, der alte Schlafsaal, die angrenzende Vogtkammer und die Apotheke.

Foto: Toerisme Brugge / Jan Darthet
Adresse: Mariastraat 38
Internet: www.museabrugge.be

Rathaus

Das Brügger Rathaus stammt aus dem Jahr 1376 und ist eines der ältesten im niederländischen Sprachraum. Von hier aus wird die Stadt seit über 600 Jahren verwaltet. Man sollte sich unbedingt den gotischen Saal ansehen, der mit den Wandmalereien aus der Zeit um 1900 und dem polychromen Gewölbe ein herrliches Kunstwerk bildet. In dem anschließenden historischen Saal veranschaulichen Originaldokumente und -kunstwerke die Geschichte der Stadtverwaltung. Im Erdgeschoss zeigt eine kostenlose Multimedia-Ausstellung, wie sich Burg und Rathaus mit der Zeit entwickelten.

Foto: Toerisme Brugge / Jan D'Hondt
Adresse: Burg 12
Internet: www.museabrugge.be

Liebfrauenkirche

Der 115,5 m hohe Backsteinturm der Liebfrauenkirche zeugt von der Kunstfertigkeit der Brügger Steinmetze. In der Kirche befindet sich eine reichhaltige Kunstsammlung: die weltberühmte „Madonna mit Kind“ von Michelangelo, zahlreiche Gemälde, bemalte Grabgewölbe aus dem 13. Jahrhundert und die Grabmäler von Maria von Burgund und Karl dem Kühnen.

Gut zu wissen: Zurzeit werden in der Kirche immer noch umfangreiche Restaurierungsarbeiten durchgeführt, weshalb die Kirche nur teilweise zugänglich ist und viele Kunstwerke zum Schutz abgedeckt sind. Der

Chor wurde 2015 restauriert und nun ist das kostbare Kircheninterieur wieder in all seiner Pracht zu bewundern.

Foto: Toerisme Brugge / Jan D'Hondt
Adresse: Mariastraat
Internet: www.museabrugge.be

Belfried

Der wichtigste Turm von Brügge ist 83 m hoch und beherbergt unter anderem ein Glockenspiel mit 47 wohlklingenden Glocken. Im Eingangsraum haben (wartende) Besucher jetzt die Gelegenheit, eine Menge über die Geschichte und Aufgabe des als Weltkulturerbe geschützten Brügger Belfrieds zu lernen. Wer nicht davor zurückscheut, die 366 Stufen des Turms zu erklimmen, kann an der Schatzkammer, in der im Mittelalter wichtige Stadturkunden, das Stadtsiegel und die Stadtkasse aufbewahrt wurden, beim beeindruckenden Uhrwerk oder beim Glockenspiel Halt machen. Oben angekommen wird Ihre Mühe schließlich mit einer atemberaubenden Aussicht auf Brügge und Umgebung belohnt.

Foto: Visit Bruges / Jan Darthet
Adresse: Markt 7
Internet: www.museabrugge.be

St. Salvatorkathedrale

Brügges älteste Gemeindekirche (12.-15. Jahrhundert) besitzt unter anderem einen Lettner mit Orgel, Gräber aus dem Mittelalter, Brüsseler Tapisserien und eine reichhaltige Sammlung flämischer Malerei (14.-18. Jahrhundert). Die Schatzkammer der Kathedrale beherbergt unter anderem Gemälde altflämischer Meister wie Dierick Bouts und Hugo van der Goes. Gut zu wissen: Zurzeit werden in der Kathedrale Restaurierungsarbeiten durchgeführt. Das kann Auswirkungen auf die Öffnungszeiten der Schatzkammer haben.

Foto: Visit Bruges / Jan D'Hondt
Adresse: Steenstraat
Telefon: +32 50 33 61 88
Internet: www.sintsalvator.be

Beginenhof

Der „Fürstliche Beginenhof Ten Wijngaarde“ mit weiß getünchten Fassaden, einem verträumten Klostergarten und dem Beginenhofmuseum wurde 1245 gegründet. In diesem Kleinod des Weltkulturerbes lebten früher Beginen, weltliche, emanzipierte Frauen, die allerdings ein frommes und eheloses Leben führten. Heute wird der Beginenhof von Schwestern des Benediktinerinnenordens und alleinstehenden Frauen aus Brügge bewohnt. Das Beginenhaus vermittelt immer noch einen guten Ein druck, wie das Alltagsleben im 17. Jahrhundert aussah.

Foto: Visit Bruges / Jan D'Hondt
Adresse: Begijnhof 24-28-30
Öffnungszeiten: 6.30-18.30 Uhr

Heilig-Blutbasilika

Die Doppelkirche, die im 12. Jahrhundert Unserer lieben Frau und dem Hl. Basilius gewidmet und 1923 zur Basilika erhoben wurde, besteht aus einer Unterkirche, die ihren romanischen Charakter bewahrt hat, und einer neogotisch gestalteten Oberkirche. In der oberen Kirche wird die Reliquie des Heiligen Blutes aufbewahrt. Auch die Schatzkammer mit zahlreichen wertvollen Objekten ist einen Besuch wert.

Foto: Toerisme Brugge / Jan D'Hondt
Adresse: Burg 13
Telefon: +32 50 33 67 92
Internet: www.holyblood.com

Gruuthuse Museum

Im Frühjahr 2018 kann das Gruuthusepalast wieder in seiner ganzen Pracht bewundert werden. Nach der gründlichen Restaurierung und Sanierung entdecken Sie in diesen Museum Brügge und das, was diese Stadt so besonders macht. Der rote Faden durch die Geschichte ist der burgundische Stadtpalast selbst, der sein heutiges Aussehen im 19. Jahrhundert bekam. Die reiche Gruuthusekollektion mit Tapisserien, Spitze, Skulpturen, Möbel und Silber, spielt natürlich die führende Rolle.

Foto: Toerisme Brugge / Jan D'Hondt
Adresse: Dijver 17
Öffnungszeiten: Wegen umfassender Restaurierungsarbeiten bis 2018 geschlossen.
Internet: www.museabrugge.be

Spitzenzentrum

Seit 2014 ist das Spitzenzentrum in der renovierten ehemaligen Klöppelschule der Apostelschwestern untergebracht. Im Spitzenmuseum im Erdgeschoss erfährt man alles über die Brügger Spitze: Multimediale Installationen und Erläuterungen internationaler Spitzenexperten befassen sich mit den verschiedenen Arten von Spitze, ihren geographischen Ursprüngen, der Spitzenindustrie und der Klöppelausbildung in Brügge. Die Besucher machen über einen Touchscreen interaktiv mit der Kunst des Klöppelns Bekanntschaft. Im Spitzenatelier im zweiten Stock finden Vorführungen (14.00-17.00 Uhr, nicht am Sonntag) und zahlreiche Kurse statt.

Foto: Toerisme Brugge / Jan D'Hondt
Adresse: Balstraat 16
Telefon: +32 50 33 00 72
Internet: www.kantcentrum.eu

Domäne Adornes - Jerusalemkapelle

Die Domäne Adornes besteht aus der Jerusalemkapelle aus dem 15. Jahrhundert – einem von der Kaufmannsfamilie Adornes errichteten Glanzstück –, dem Herrenhaus von Adornes sowie einer Reihe von angrenzenden Stiftungshäuser. In dem völlig neu eingerichteten multimedialen Museum können Sie das Leben von Anselm Adornes und die Zeit, in der er lebte, aus der Nähe kennenlernen. Sie gehen mit auf Pilgerfahrt, finden sich auf einem Turnier wieder oder begegnen bedeutenden Persönlichkeiten wie dem König von Schottland,

den Herren von Gruuthuse und den Herzögen von Burgund.

Foto: Toerisme Brugge / Jan D'Hondt
Adresse: Peperstraat 3A
Telefon: +32 50 33 88 83
Internet: www.adornes.org

St. Annakirche

Diese schlichte, Anfang des 17. Jahrhunderts erbaute gotische Saalkirche überrascht mit ihrer reichen Barockausstattung. Die Einrichtung ist Schenkungen wohlsituierter Brügger Bürger zu verdanken. Bewundern Sie den Lettner aus Marmor, die Eichentäfelung mit integriertem Beichtgestühl, Gemälde von Jan Garemijn und das größte Gemälde von Brügge.

Foto: Visit Bruges / Jan D'Hondt
Adresse: Sint-Annaplein

St. Gilliskirche

In dieser Kirche, der einzigen im Zentrum mit einer Kirchturmuhr, lagen mehrere Künstler begraben. Von Hans Memling über Lanceloot Blondeel bis hin zu Pieter Pourbus. Die Kirche wurde im 13. Jahrhundert erbaut und im 15. Jahrhundert umgebaut. Von außen ist die Kirche ein schönes Beispiel für Backsteingotik, während das Innere im neugotischen Stil des 19. Jahrhunderts ausgestattet ist.

Foto: Visit Bruges / Jan D'Hondt
Adresse: Sint-Gilliskerkstraat

St. Jakobskirche

Mitte des 13. Jahrhunderts wurde die bescheidene St. Jakobskapelle zur Pfarrkirche erhoben und wuchs, als Folge davon, im 15. Jahrhundert zur heutigen Größe heran. Die Kirche ist bekannt für ihre zahlreichen Kunstschätze, Geschenke von reichen Gönnern aus der Umgebung, und ihre Grabmalkunst.

Foto: Visit Bruges / Jan D'Hondt
Adresse: Sint-Jakobsplein

Historium Brügge

Sieben historisch ausgestattete Themenräume versetzen Sie mit Filmen und Spezialeffekten zurück in einen Tag des Jahres 1435. Verfolgen Sie die Geschichte von Jacob, einem Lehrling Jan van Eycks, und besuchen Sie anschließend die interaktive Ausstellung, oder genießen Sie den Panoramablick auf den Markt. Ein besonderes Erlebnis ist die VR Experience, bei der Sie mit Hilfe einer Virtual-Reality-Brille in das Brügge des 15. Jahrhunderts abtauchen. Zum Abschluss geht es ins Duvelorium Grand Beer Café.

Foto: Toerisme Brugge / Jan D'Hondt
Adresse: Markt 1
Telefon: +32 50 27 03 11
Internet: www.historium.be

Diamantenmuseum Brügge

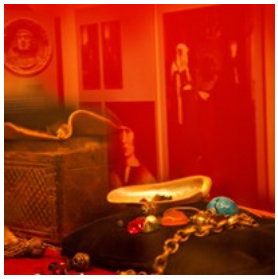

Wussten Sie, dass die Technik des Diamantschleifens vor fast 550 Jahren in Brügge erfunden wurde? Das Brügger Diamantenmuseum veranschaulicht diese Geschichte in einer faszinierenden Ausstellungsreihe. Täglich gibt es Vorführungen, wie Diamanten geschliffen werden, ein echtes Erlebnis. Im Diamantlabor bekommen Jung und Alt die Gelegenheit, den Diamanten mit all seinen Facetten zu entdecken.

Foto: Toerisme Brugge / Jan D'Hondt
Adresse: Katelijnestraat 43
Telefon: +32 50 34 20 56
Tickets: + Vorführung
Internet: www.diamondmuseum.be

Brauerei De Halve Maan

De Halve Maan ist eine authentische, historische Brauerei im Zentrum von Brügge. Diese Hausbrauerei ist seit 1856 ein traditionsreiches Familienunternehmen, geprägt von sechs Generationen. Hier wird das Brügger Stadtbier, das „Brugse Zot" gebraut: Ein würziges, obergäriges Bier gebraut mit Malz, Hopfen und einer speziellen Hefe. 2016 wurde eine einmalige, 3 km lange unterirdische Bierpipeline angelegt, die die Brauerei in der Innenstadt mit der Abfüllanlage außerhalb des Zentrums verbindet. Täglich finden Führungen statt, anschließend wird Ihnen ein blondes Brugse Zot kredenzt.

Foto: Toerisme Brugge / Jan Darthet
Adresse: Walplein 26
Telefon: +32 50 44 42 22
Tickets: Führung + Degustation
Internet: www.halvemaan.be

Brügger Biermuseum

In den obersten Etagen des ehemaligen Postgebäudes auf dem Markt ist das Brügger Biermuseum untergebracht. Mit einem iPad Mini entdecken Sie die aufschlussreichsten Facetten von Bier (dazu gehört auch probieren) und die Finessen des Bierbrauens. Sie dringen ein in die belgische – und Brügger – Biergeschichte und machen Bekanntschaft mit verschiedenen Biersorten und Geschmacksrichtungen. Auf der Kidstour entdecken Kinder die Geschichte des „Brügger Bären".

Foto: Toerisme Brugge / Jan D'Hondt
Adresse: Breidelstraat 3
Telefon: +32 479 35 95 67
Internet: www.brugesbeermuseum.com

Museum-Gallery Xpo Salvador Dalí

In den Stadthallen selbst können Sie eine phantastische Sammlung mit weltberühmten grafischen Arbeiten und Bildern des berühmten Künstlers Dalí bewundern. Gezeigt werden ausschließlich authentische Kunstwerke, die in den Werksverzeichnissen Dalís aufgeführt sind. Die Ausstellung wird in einem sensationellen, Dalí-gemäßen Dekor aus Spiegeln und schockierendem Pink präsentiert.

Foto: Toerisme Brugge / Jan D'Hondt
Adresse: Markt 7
Telefon: +32 50 33 83 44
Internet: www.dali-interart.be

Expo Picasso

In der historischen Stätte Oud Sint-Jan treffen Sie gut 400 Originalwerke der spanischen Meister Pablo Picasso und Joan Miró an. Neben diesen ständigen Ausstellungen sind auch die Krankensäle aus dem 19. Jahrhundert jedes Jahr Hintergrund hochkarätiger Ausstellungen.

Foto: Toerisme Brugge / Jan D'Hondt
Adresse: Oud Sint-Jan, Mariastraat 38
Telefon: +32 50 47 61 08
Internet: www.xpo-center-bruges.be

Choco-Story/Schokoladenmuseum

Das Schokoladenmuseum lässt seine Besucher ein in die Geschichte von Kakao und Schokolade. Von den Mayas über die spanischen Eroberer bis zu den Leckermäulern von heute. Kinder können das Museum bei einer Schokoladensuche entdecken. Man kann dort sehen, wie man Pralinen herstellt und sie auch probieren. Fünf Gehminuten entfernt wurde 2015 das Museum in der Vlamingstraat 31 eröffnet, eine thematische Choco-Jungle-Bar.

Foto: Toerisme Brugge / Jan D'Hondt
Adresse: Wijnzakstraat 2
Telefon: +32 50 61 22 37
Internet: www.choco-story.be

Lumina Domestica/Lampenmuseum

Das Lampenmuseum beherbergt mit seinen 6.000 Antiquitäten die größte Lampensammlung der Welt und erzählt die gesamte Geschichte der Innenbeleuchtung. Von der Fackel und Öllampe bis zur Glühlampe und LED. Besonders unterhaltsam ist die kleine Abschweifung zu Licht erzeugenden Tieren und Pflanzen. Dabei entdecken Sie beispielsweise das Lichtgeheimnis des Glühwürmchens, des Laternenfisches und der kleinen Chinalaterne.

Foto: Visit Bruges / Jan D'Hondt
Adresse: Wijnzakstraat 2
Telefon: +32 50 61 22 37
Internet: www.luminadomestica.be

Pommes Frites Museum

Das didaktische Museum umreißt die Geschichte der Kartoffel, der Pommes frites und der dazugehörigen Saucen und befindet sich in einem der schönsten Gebäude von Brügge, der Saaihalle.

Foto: Toerisme Brugge / Jan D'Hondt
Adresse: Vlamingstraat 33
Telefon: +32 50 34 01 50
Internet: www.frietmuseum.be

Aktivitäten

Brügge erkunden

Zugegeben, Sie können sich einen Tag oder ein Wochenende lang im Alleingang umsehen, herumschlendern und flanieren, aber manchmal lohnt es sich, die Dinge aus einer anderen

Perspektive zu betrachten. Ein Führer zeigt Ihnen bei einem Rundgang oder Radfahrt zahlreiche verborgene Eckchen, eine Bootsfahrt auf den geheimnisumwobenen Grachten ist unvergesslich, und eine Fahrt mit der Kutsche der Inbegriff von Romantik.

Oder wollen Sie schnell und bequem von Sehenswürdigkeit A zu Sehenswürdigkeit B gelangen? Minibusse tun genau dies, und währenddessen bekommen Sie noch alles erklärt. Schon und lehrreich! Und was halten Sie von einer Ballonfahrt oder einem Tag mit der Vespa? Wahl genug!

Brugge zu Fuß

Noch nicht vom vielen Gehen müde und Lust, die vielen Facetten und wichtigsten Sehenswürdigkeiten Brügges zu entdecken? Dann gehen Sie schnell ins Informationsbüro am ’t Zand (Concertgebouw) oder in das auf dem Markt (Historium). Hier können Sie sich einzeln anmelden für einen faszinierenden Stadtrundgang von etwa zwei Stunden in Begleitung eines offiziell anerkannten Führers. SPRACHEN > Englisch, Niederländisch, Französisch

Foto: Toerisme Brugge / Jan D'Hondt
Internet: www.ticketsbrugge.be

Brugge mit dem Boot

Bei einem Besuch in Brügge darf die Bootsfahrt auf den Grachten nicht fehlen. Sie können das Boot an einer der fünf Anlegestellen (siehe Stadtplan) nehmen, und während der halbstündigen Fahrt, die schönsten Ecken der Stadt aus einem ganz anderen Blickwinkel bewundern.

Foto: Visit Bruges / Jan D'Hondt
Öffnungszeiten: Von März bis mitte November, täglich von 10.00 bis 18.00 Uhr.
Internet: www.visitbruges.be

Brugge mit der Kutsche

Die Fahrt mit der Kutsche durch die alten gewundenen Straßen beginnt am Markt (jeden Mittwochmorgen auf der Burg) und dauert eine halbe Stunde. Etwa auf halber Strecke machen Pferd und Kutsche kurz am Beginenhof halt. Während der Fahrt erklärt Ihnen der Kutscher alles was Sie sehen.

Foto: Visit Bruges / Jan D'Hondt
Öffnungszeiten: 9.00 bis 18.00 Uhr, im Juli und August bis 22.00 Uhr
Internet: www.hippo.be/koets
Mehr Infos: in einer Kutsche ist Platz für 5 Personen

City Tour Brugge

Die Minibusse von City Tour erwarten Sie zu einer Rundfahrt zu den schönsten Ecken der Stadt. Sie fahren halbstündlich vom Markt ab. Eine Fahrt vorbei an den wichtigsten Sehenswürdigkeiten der Stadt dauert 50 Minuten. Jeder bekommt über Kopfhörer Erklärungen (verfügbar in 16 Sprachen).

Foto: Visit Bruges / Jan D'Hondt
Adresse: Markt
Öffnungszeiten: Täglich, halbstündlich (auch an Sonn- und Feiertagen). Der erste Bus fährt um 10.00 Uhr ab. In der Zeit

vom 1.1. bis zum 31.1. und 1.11. bis zum 31.12. fährt der letzte Bus um 16.00 Uhr ab; in der Zeit vom 1.2. bis zum 9.2. um 16.30 Uhr; in der Zeit vom 10.2. bis zum 28.2. um 17.00 Uhr; in den Zeiten vom 1.3. bis zum 15.3. und vom 16.10. bis zum 31.10. um 17.30 Uhr; in den Zeiten vom 16.3. bis zum 30.4. und vom 1.10. bis zum 15.10. um 18.00 Uhr, und in der Zeit vom 1.5. bis zum 30.9. um 19.00 Uhr. Keine Rundfahrten um 13.30 Uhr und 18.30 Uhr.
Telefon: +32 50 35 50 24
Internet: www.citytour.be

Brügge mit der Fahrradkutsche

Entdecken Sie auf einmalige und umweltfreundliche Weise die romantischsten Ecken und historischen Denkmäler der Stadt. Ein persönlicher Führer nimmt Sie mit in einer Fahrradkutschen für eine Rundfahrt von 30 Minuten.

Foto: Visit Bruges / Jan D'Hondt
Adresse: Auf dem Markt, in Höhe der Reisebuchhandlung De Reyghere, aber mittwochvormittags auf der Burg.
Öffnungszeiten: In der Zeit vom 1.4. bis zum 31.1.: Täglich von 10.00-20.00 Uhr. In der Zeit vom 1.2. bis zum 31.3.: samstags und sonntags von 10.00-20.00 Uhr.
Telefon: +32 478 40 95 57
Internet: www.fietskoetsenbrugge.be
Mehr Infos: Max. 3 Personen pro Fahrradkutsche

ROMANTISCHE PLÄTZE

Toerisme Brugge / Jan D'Hondt

Verliebt flanieren entlang nebligen Kanälen, eingehüllt in einer Wolldecke eine Kutschenfahrt genießen und sich danach gastronomisch in einem der vielen Spitzenrestaurants verwöhnen lassen. Im Winter wird die Brügger Altstadt noch romantischer, noch poetischer und noch geheimnisvoller. Es hat den Anschein, als ob die Kulturwelterbestadt auf den Winter wartet, um sich erst dann, nachdem die meisten Besucher abgereist sind, von ihrer charmantesten Seite zu zeigen. Diese Saison ist deshalb ideal für 'Intimi' geeignet.

Minnewaterpark

Im Süden Brügges liegt das Minnewater, ein kleiner, rechteckiger, von Bäumen umgebener See inmitten des Minnewaterparks. Die tragische Liebesgeschichte von Minna und ihrem Geliebten Stromberg bot den Stoff für die beliebte Legende, der zufolge man die ewige Liebe erfahren wird, wenn man mit seinem oder seiner Geliebten über die Minnewaterbrücke geht. Diese uralte Geschichte macht das Minnewater zu einem romantischen Fleckchen der besonderen Art. Genießen Sie die schöne Umgebung von der Minnewaterbrücke aus, auf einer der Parkbänke am See, oder bei einem

Spaziergang durch den ruhigen Minnewaterpark.

Foto: Toerisme Brugge / Jan D'Hondt
Adresse: Minnewater

Bonifaciusbrug

Die charaktervolle Umgebung der Bonifaciusbrücke und des anliegenden Arentshofs wird bestimmt viele Besucher in ihren Bann ziehen. Hier finden Sie eine unwiderstehliche Kombination von beeindruckender Geschichte und betörender Romantik. Der Arendshof liegt an den malerischen kleinen Grachten und erzeugt mit seinen hohen Bäumen, den versteckten Bänken, den mysteriösen Kunstwerken und der herrlichen Aussicht auf die Liebfrauenkirche und das Gruuthusepalais eine ganz besondere Atmosphäre. Hier kann man die Welt im wahrsten Sinne des Wortes an sich vorbeiziehen lassen: die Touristenboote fahren vorbei und viele Leute überqueren verwundert den Platz, während den ganzen Tag über das Hufgetrappel der Pferde erklingt, die die Kutschen durch die Stadt ziehen. Lassen Sie sich nicht von der ein Stückchen weiter entfernt liegenden, charmanten Brücke täuschen, die so aussieht, als sei sie schon Jahrhunderte alt. Die Bonifaciusbrücke wurde erst Anfang des 20. Jahrhunderts errichtet und ist eine der jüngsten Brücken der Stadt. Dort können Sie die märchenhaften Grachten mit den überhängenden (Fachwerk-)Häuschen und den vorbeifahrenden Booten bewundern und es wird Sie sicher ein Gefühl der Demut befallen, wenn Sie zum Turm der Liebfrauenkirche hinaufschauen. Die sorgfältig ausgewählte Beleuchtung verleiht abends diesem von verliebten Pärchen ganz besonders geschätzten Ort eine wirklich bezaubernde Note.

Foto: Toerisme Brugge / Jan D'Hondt
Adresse: Dijver 16

Koningin Astridpark

In unmittelbarer Nähe der beliebtesten Sehenswürdigkeiten finden Sie im Königin Astrid Park einen Ort der Ruhe. Von Bäumen und Sträuchern umgeben bietet der schöne Park verborgene, lauschige Plätzchen. An dem kleinen Teich mit Springbrunnen und dem farbenfrohen Pavillon kann man sich in trauter Zweisamkeit ein wenig ausruhen und die Stille genießen.

Foto: Toerisme Brugge / Jan D'Hondt
Adresse: Park

Huidenvettersplein

Der Huidenvettersplein (Gerberplatz) kann sich aufgrund seiner Größe zwar nicht mit dem gleich um die Ecke liegenden Marktplatz und Burg messen, die Anwesenheit von Künstlern stellt jedoch eine angenehme Bereicherung des gemütlichen, von Restaurants umgebenen Platzes dar. Es herrscht dort eine nette, intime Atmosphäre, der man sich kaum entziehen kann. Bewundern Sie die Gemälde und lassen Sie sich dann in einem der kleinen Restaurants ein bisschen verwöhnen.

Foto: Toerisme Brugge / Jan D'Hondt
Adresse: Huidenvettersplein

Vesten

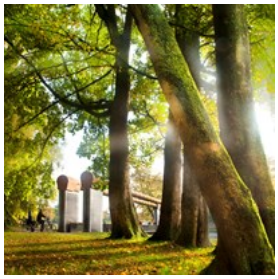

Obwohl das malerische Stadtzentrum eine große Faszination auf seine Besucher ausübt, sollte man auch die Brügger Stadtwälle nicht vergessen. Diese grüne Lunge umgibt fast die gesamte Stadt und birgt eine Menge interessanter Orte, die es wert sind, entdeckt zu werden. So kann man hier beispielsweise die 4 noch erhalten gebliebenen Windmühlen und einige mittelalterliche Stadttore bewundern. Den Eingang zum kleinen Yachthafen überspannt die moderne Conzettbrücke. Sie ist nur eine der vielen Brücken, die regelmäßig für den Schiffsverkehr geöffnet werden. Eine Entdeckungstour entlang der Stadtwälle bietet ausreichend Gelegenheit, die Eindrücke der Stadt etwas auf sich einwirken zu lassen.

Foto: Toerisme Brugge / Jan D'Hondt
Adresse: Kazernevest

Groenerei & Peerdenbrug

Die übersichtliche Größe Brügges sorgt dafür, dass Sie in aller Ruhe Hand in Hand durch die kleinen Gassen und an den vielen schönen Grachten entlang schlendern können. Es gibt hier zwar unendlich viele Möglichkeiten, aber die Groenerei gehört doch zu den schönsten Fleckchen der Stadt. Hier finden Sie ein vielseitiges, aber typisches Brügger Stadtbild mit alten kleinen Brücken und historischen Gebäuden, umgeben von einem Hauch Natur. Wo auch immer Sie in Brügge verweilen oder herumschlendern, Sie werden der Faszination der Wasseradern der Stadt nicht entgehen und sich später bestimmt gern an Ihren Spaziergang entlang der Grachten erinnern.

Foto: Toerisme Brugge / Jan D'Hondt
Adresse: Groenerei

Gruuthuse

Der prächtige, an die Grachten grenzende Innenhof des Gruuthusepalais' ist einfach umwerfend. Der imposante, schön beleuchtete Stadtpalast aus dem 15. Jahrhundert hinterlässt bleibende Eindrücke. Im Schatten der Liebfrauenkirche können Sie sich hier vom Reichtum und der Pracht vergangener Zeiten bezaubern lassen. Gehen Sie im Innenhof spazieren und entdecken Sie dabei die versteckten kleinen Ecken und Winkel oder ruhen Sie sich auf einer der Bänke ein wenig aus.

Foto: Toerisme Brugge / Jan D'Hondt
Adresse: Dijver 17

Jan van Eyckplein

Stolz blickt der weltberühmte Brügger Maler Jan van Eyck auf den Platz, der seinen Namen trägt.Er steht zwar im Mittelpunkt, muss die Aufmerksamkeit der Besucher jedoch mit der historischen Ausstrahlung des übrigens Platzes teilen. Hier befand sich nämlich einmal der alte Hafen von Brügge, in dem Waren geladen und gelöscht wurden. Obwohl der Platz, an dem früher einmal Händler und reiche „Poorters" (Bürger mit Stadtrechten) ihre Geschäfte machten, inzwischen etwas ruhiger geworden ist, hat er nichts von seiner subtilen

Anziehungskraft verloren. Der Brügger Bär blickt Ihnen wohlwollend über die Schulter, wenn Sie den Jan van Eyckplein besuchen. Schlendern Sie über den Platz und sehen Sie sich die schönen Fassaden des Tolhuis, des Pijndershuis und der Poortersloge an oder ruhen Sie sich am Rand der Gracht ein wenig aus. Der Jan van Eyckplein ist auch ein guter Ausgangspunkt für alle, die gern das beschauliche Arbeiterviertel Sankt Gillis Viertel erkunden möchten.

Foto: Toerisme Brugge / Jan D'Hondt
Adresse: Jan van Eyckplein

Begijnhof

Der jahrhundertealte Beginenhof „Het Prinselijk Begijnhof Ten Wijngaarde“ sorgt mit seinen weiß gekalkten Fassaden und seinem stillen Klostergarten bei jedem Besucher für unvergessliche Eindrücke. Nutzen Sie, solange die Tore geöffnet sind, die Gelegenheit, alle Aspekte dieses friedvollen Ortes zu entdecken. Bewundern Sie die schief gewachsenen Bäume und besuchen Sie eines der interessanten Beginenhäuschen und die kleine Kirche. Halten Sie die Augen offen, denn vielleicht begegnen Sie ja einer der Nonnen des Benediktinerordens, die heute im Beginenhof wohnen. Wer im Frühling nach Brügge kommt, sollte dem Beginenhof auf jeden Fall einen Besuch abstatten! Der mit blühenden Osterblumen übersäte Innenhof erstrahlt dann in einem ganz besonderen Glanz.

Foto: Toerisme Brugge / Jan D'Hondt
Adresse: Begijnhof
Öffnungszeiten: 6.30-18.30 Uhr

Rozenhoedkaai

Ob im Sommer oder im Winter, morgens oder abends, bei Sonnenschein oder im Regen… Die Rozenhoedkaai hinterlässt immer einen überwältigenden Eindruck. Wen wundert es da, dass sie bereits seit vielen Jahren der am meisten fotografierte Ort Brügges ist. Hier kann sich jeder seine eigene Ansichtskarte von Brügge knipsen. Die Rozenhoedkaai strahlt Klasse aus und ist deshalb genau der richtige Ort für Verliebte, um einen Augenblick inne zu halten und eine der zeitlosesten Ansichten Brügges zu genießen.

Foto: Toerisme Brugge / Jan D'Hondt
Adresse: Rozenhoedkaai

ESSEN

Toerisme Brugge / Jan D'Hondt

Schnuppern und Schmausen, das ist Brügge. Ein Schlaraffenland für Freunde edler Delikatessen. Nirgendwo findet man auf kleinem Raum so geballt kulinarische Adressen, wo einem das Wasser im Mund zusammenläuft. Die Brügger sind alles andere als Kostverächter.

Ausgezeichnete Restaurants

Brügge ist eines der gastronomischen Zentren Europas und kann mit einer beeindruckenden Anzahl von Spitzenrestaurants aufwarten. Ob Sie

Fisch vorziehen oder lieber ein saftiges Stück Fleisch serviert bekommen, ob Sie Bier als Zutat lieben oder eine mit Wein zubereitete Sauce bevorzugen, ob Sie exotischen kulinarischen Spitzenleistungen verfallen sind oder Ihnen bei authentischen einheimischen Gerichten das Wasser im Mund zusammenläuft, die anspruchsvolle Küche hat in Brügge so viel zu bieten, dass jeder etwas nach seinem Geschmack findet.

Internet: www.visitbruges.be

De Jonkman

Filip Claeys ist einer jener Rock-'n'-Roll-Chefköche, die die Küchenregeln neu schreiben. Originell, authentisch und alles andere als Mainstream. Prickelnd und mit einem Augenzwinkern. Es geht um die Fähigkeit, sich selbst ständig zu relativieren. Küchenchef bleibt für Filip der schönste Beruf der Welt. Nicht mehr, aber auch nicht weniger. Eine Leidenschaft, die zu zwei Michelin-Sternen und 18/20 von Gault&Millau geführt hat.

Foto: Toerisme Brugge / Jan D'Hondt
Adresse: Maalse Steenweg 438 (Sint-Kruis)
Telefon: +32 50 36 07 67
Internet: www.dejonkman.be
Email: info@dejonkman.be
Mehr Infos: Gault & Millau 18/20 | Michelin **

Den Gouden Harynck

Den Gouden Harynck ist für viele Einwohner von Brügge eine feste kulinarische Größe. Chefkoch Philippe Serruys hat eine klassische Ausbildung genossen, aber er richtet sein Augenmerk auch auf moderne Küchentrends, ohne dabei seine Roots zu verleugnen. Er entscheidet sich eindeutig für das Natürliche, für erkennbare und sorgfältig ausgewählte Qualitätsprodukte, womit er den Unterschied macht.

Foto: Toerisme Brugge / Jan D'Hondt
Adresse: Groeninge 25
Telefon: +32 50 33 76 37
Internet: www.goudenharynck.be
Email: info@goudenharynck.be
Mehr Infos: Gault & Millau 17/20 | Michelin *

Auberge De Herborist

Dass Auberge De Herborist über einen Garten mit zahlreichen bekannten, heilenden und essbaren Kräutern und Blumen verfügt, ist nicht erstaunlich. Unter anderem dank der reichen Ernte dieses Gartens gelingt es Küchenchef Alex Hanbuckers immer wieder, ein inspirierendes Menü zu präsentieren. Lust auf mehr? Dann buchen Sie eine Kochstunde oder eine Führung durch den Garten.

Foto: Toerisme Brugge / Jan D'Hondt
Adresse: De Watermolen 15 (Sint-Andries)
Telefon: +32 50 38 76 00
Internet: www.aubergedeherborist.be
Email: hanbuckers@skynet.be
Mehr Infos: Gault & Millau 15/20 | Michelin *

Sans Cravate

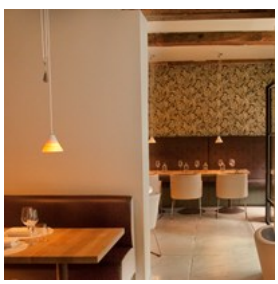

Essen bei einem Sternekoch ohne überflüssige Formalitäten. Genau das erwartet Sie im Sans Cravate. Der Name ist

Programm. Hervorragend verfeinerte Gerichte ohne das ganze Drumherum, das normalerweise dazu gehört. Eine kreative zeitgenössische Küche mit Persönlichkeit. Da geht’s auch ohne Krawatte.

Chef Henk Van Oudenhove

Foto: Toerisme Brugge / Jan D'Hondt
Adresse: Langestraat 159
Telefon: +32 50 67 83 10
Internet: www.sanscravate.be
Email: info@sanscravate.be
Mehr Infos: Gault & Millau 16/20 | Michelin *

Goffin

Direkt gegenüber der Kruispoort können Sie in einem der kleinsten Brügger Restaurants seit kurzem die Kochkünste von Timothy Goffin genießen. Er ließ sich in mehreren Brügger Sternerestaurants (De Karmeliet, Den Gouden Harynck und Sans Cravate) zum Chefkoch ausbilden, bevor er sich in ein neues Kochabenteuer stürzte. Ein anspruchsloser Ort mit dem charmanten Ambiente eines Wohnzimmerrestaurants.

Foto: Toerisme Brugge / Jan D'Hondt
Adresse: Maalse Steenweg 2 (Sint-Kruis)
Telefon: +32 50 68 77 88
Internet: www.timothygoffin.be
Email: info@timothygoffin.be
Mehr Infos: Gault & Millau 15/20

Patrick Devos

Mitten im Herzen von Brügge residiert Küchenchef Patrick Devos in einem eindrucksvollen historischen Gebäude. Die vier Salons datieren aus verschiedenen Stilperioden und sind Stück für Stück Juwelen. Die Gartenterrasse vollendet das Bild. In diesem einzigartigen Dekor serviert Patrick Devos eine gastronomische, innovative und leichte Küche. Eine Melange aus purem Geschmack, biologischem Gemüse und einer optimalen Harmonie zwischen Wein und Gericht. Der Küchenchef arbeitet nämlich ausschließlich mit den besten Qualitätsprodukten, hauptsächlich aus der eigenen Region. Logisch also, dass das Restaurant im Laufe der Jahre eine ausgezeichnete Reputation aufbauen konnte.

Foto: Toerisme Brugge / Jan D'Hondt
Adresse: Zilverstraat 41
Telefon: +32 50 33 55 66
Internet: www.patrickdevos.be
Email: info@patrickdevos.be
Mehr Infos: Gault & Millau 15/20

Bonte B

Bonte B bietet eine echte, ehrliche saisonale Küche mit Stil. Denken Sie an Kuhfelle, schwedisches Design und Dielenböden. Weniger ist schließlich mehr, was jedoch nicht auf Ihren Teller zutrifft. Im Gegenteil: jedes Gericht wirkt wie ein Gemälde, fast zu schön, um gegessen zu werden.

Chef Bernard Bonte

Foto: Toerisme Brugge / Jan D'Hondt
Adresse: Dweersstraat 12

Telefon: +32 50 34 83 43
Internet: www.restaurantbonteb.be
Email: info@bonteb.be
Mehr Infos: Gault & Millau 14/20

Bistro Bruut

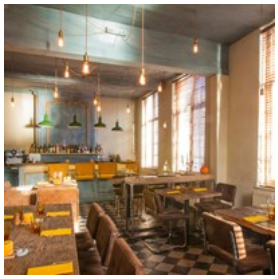

Gelegen an der idyllischen Meebrug macht dieser gastronomische Newcomer schon mal gut Wetter. Ein niveauvolles Bistro, wo man ohne viel Schnickschnack herrlich essen kann. Entspannt und ungezwungen, aber vorzüglich. Seit kurzem verfügt Bistro Bruut sogar über einen eigenen Gin.

Chef Bruno Timperman

Foto: Toerisme Brugge / Jan D'Hondt
Adresse: Meestraat 9
Telefon: +32 50 69 55 09
Internet: www.bistrobruut.be
Email: info@bistrobruut.be
Mehr Infos: Gault & Millau 15/20

Bistro Rombaux

vom GaultMillau empfohlen

Adresse: Moerkerkse Steenweg 139
Telefon: +32 50 73 79 49
Internet: www.bistrorombaux.be
Email: info@bistrorombaux.be

De Mangerie

Küchenchef Kristof Deprez von De Mangerie liebt dann und wann ein Augenzwinkern zum Fernen Osten, ohne die belgischen Klassiker aus dem Auge zu verlieren. Klassiker, die Sie darüber hinaus in einem neuen Kleid serviert bekommen. Die Summe all dieser Leckerbissen ist eine aparte und innovative Mischung des Besten, das die Welt zu bieten hat. Einige Gerichte sind auch in fleisch- oder fischloser Form erhältlich. In der offenen Küche kann man vom warmen, gemütlichen Restaurant aus einfach beim Kochen zusehen.

Foto: Toerisme Brugge / Jan D'Hondt
Adresse: Oude Burg 20
Telefon: +32 50 33 93 36
Internet: www.mangerie.com
Email: info@mangerie.com
Mehr Infos: Gault & Millau 13/20

La Tâche

Gerade außerhalb der Innenstadt, auf der Straße, die nach Blankenberge führt, liegt die Art déco-Villa, die La Tâche beherbergt. Hier kreiert Chef Olivier Monbailliu eine französische Küche mit mediterranen Einflüssen. Französische Klassiker mit südländischer Prägung also und dies dank der hausgemachten Tapenaden, qualitativ hochwertigen Olivenöle und der Kräuter aus dem eigenen Garten. Der Chef hegt außerdem eine Leidenschaft für Wein, was sich in einer umfangreichen Weinkarte zeigt, einer Mischung aus budgetfreundlichen Entdeckungen und den berühmten Grand Crus. Das richtige Preis-/Leistungsverhältnis wird hier folglich besonders gut im Auge behalten.

Foto: Toerisme Brugge / Jan D'Hondt
Adresse: Blankenbergse Steenweg 1 (Sint-Pieters)
Telefon: +32 50 68 02 52
Internet: www.latache.be
Email: info@latache.be
Mehr Infos: Gault & Millau 14/20

Le Mystique

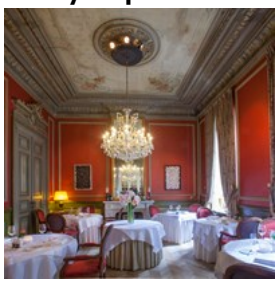

14/20 bei GaultMillau

Foto: Visit Bruges / Jan D'Hondt
Adresse: Niklaas Desparsstraat 11
Telefon: +32 50 44 44 45
Email: info@lemystique.be

L.E.S.S.

Hertog Jan, das renommierte Drei-Sterne-Restaurant, ist in einen denkmalgeschützten und vollständig restaurierten Bauernhof in Zedelgem umgezogen. Unter der ehemaligen Adresse befindet sich jetzt ein Bistro mit dem passenden Namen L.E.S.S, was für Love Eat Share Smile steht… Und das geht hier von selbst.

Chef Bart Praet

Foto: Toerisme Brugge / Jan D'Hondt
Adresse: Torhoutse Steenweg 479 (Sint-Michiels)
Telefon: +32 50 69 93 69
Internet: www.l-e-s-s.be
Email: info@l-e-s-s.be
Mehr Infos: Gault & Millau 15/20

't Pandreitje

In ’t Pandreitje kocht Guy Van Neste seit vielen Jahren klassische und feine Gerichte mit sehr frischen Qualitätsprodukten, die akribisch genau zubereitet werden, darunter kulinarische Höhepunkte wie eine lauwarme Suppe mit Muscheln aus Seeland, ein perfekt gebratener Babyhummer, gedämpfter Steinbutt mit einer Eiersauce oder eine langsam, in Ton und Heu gebratene Taube. Richtige Gerichte.

Foto: Toerisme Brugge / Jan D'Hondt
Adresse: Pandreitje 6
Telefon: +32 50 33 11 90
Internet: www.pandreitje.be
Email: info@pandreitje.be
Mehr Infos: Gault & Millau 14/20

Refter

Die Behauptung, in Brügge würde gut gegessen, ist eine absolute Untertreibung. Wer sich kein Sterne-Restaurant leisten will oder kann, aber dennoch das gute Leben kosten möchte, ist in De Refter, der zeitgemäßen Brasserie vom Drei-Sterne-Koch Geert van Hecke, an der richtigen Adresse. Köstliches Essen, ein wundervoller Rahmen sowie faire Preise, mehr muss nicht sein.

Foto: Toerisme Brugge / Jan D'Hondt
Adresse: Molenmeers 2
Telefon: +32 50 44 49 00
Internet: www.bistrorefter.be
Email: info@bistrorefter.be
Mehr Infos: Gault & Millau 14/20 | Bib Gourmand

Rock-Fort

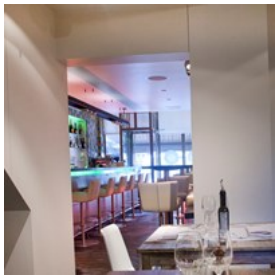

Hermes Vanliefde und Peter Laloo, die jungen ehrgeizigen Eigentümer des Rock Fort, mögen absolut keine halben Sachen oder faden kulinarischen Aufgüsse. Sie lassen sich nicht von ihrem rockigen Küchenkurs abbringen und

präsentieren knackige Gerichte mit dem gewissen Etwas. Sie fallen ein wenig aus dem Rahmen, wenn es um die klassischen Begriffe der Kochkunst geht. Ihre coole Auffassung und das ausgefallene Interieur machen zwar einen erfrischend informellen Eindruck, in der Küche herrscht jedoch ein ganz anderer Ton und das schmeckt man.

Foto: Toerisme Brugge / Jan D'Hondt
Adresse: Langestraat 15
Telefon: +32 50 33 41 13
Internet: www.rock-fort.be
Email: info@rock-fort.be
Mehr Infos: Gault & Millau 15/20

Tanuki

Tanuki ist ein Stückchen Japan mitten in Brügge. In der offenen Küche zaubert Küchenchef Ivan Verhelle mit Sushi und Sashimi und werden Sieben-Gänge-Menüs in aller Ruhe zubereitet. In einer Ecke des Restaurants gibt es einen Delikatessenladen, wo man neben dem unterschiedlichen Sushi-Bedarf und den ausgezeichneten Sojasaucen auch japanisches Geschirr kaufen kann, das jeweils aus fünf Teilen besteht, denn die Zahl sechs bringt in Japan Unglück.

Foto: Toerisme Brugge / Jan D'Hondt
Adresse: Oude Gentweg 1
Telefon: +32 50 34 75 12
Internet: www.tanuki.be
Email: info@tanuki.be
Mehr Infos: Gault & Millau 14/20

Tête Pressée

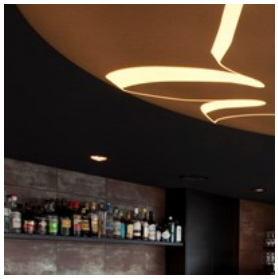

Tête Pressée durchbricht sämtliche Regeln. Dieses Restaurant öffnet nur am Mittag seine Türen und im angrenzenden Geschäft kann man die gastronomischen Künste von Küchenchef Pieter Lonneville in Einzelportionen mitnehmen. Einfach aber genial. Und selbstverständlich muss man ihre selbst gemachten Tête pressée mit Pickles probieren.

Foto: Toerisme Brugge / Jan D'Hondt
Adresse: Koningin Astridlaan 100 (Sint-Andries)
Telefon: +32 470 21 26 27
Internet: www.tetepressee.be
Email: info@tetepressee.be
Mehr Infos: Gault & Millau 14/20

Assiette Blanche

Dieser Klassiker befindet sich gleich gegenüber der Burg. Ein Haus des Vertrauens, in dem französisch-belgische Klassiker sowie eine Vielzahl von regionalen Gerichten serviert werden. Die Gerichte werden im Rhythmus der Jahreszeiten ausgewählt und in einer warmen, häuslichen Atmosphäre angeboten. Logisch, dass Assiette Blanche mit einem Bib Gourmand belohnt wurde.

Chef Stefaan Timmerman

Foto: Toerisme Brugge / Jan D'Hondt
Adresse: Philipstockstraat 23-25
Telefon: +32 50 34 00 94
Internet: www.assietteblanche.be
Email: stefaan.timmerman@telenet.be
Mehr Infos: Gault & Millau 13/20 | Bib Gourmand

Bhavani

Ganesha, der mit Genugtuung über seine Gäste wacht, solide Träger und Säulen, die mit ihren subtilen Holzverzierungen an das alte Indien erinnern. Das ist Bhavani: ein authentischer Treffpunkt für diejenigen, die Heimweh nach den echten Düften und Geschmäckern Indiens haben und von scharfen Currys, unvergesslichem Naan und köstlichem Panir träumen. Hier bekommen Vegetarier und Nichtvegetarier zudem gleich viel kulinarische Aufmerksamkeit!

Chef Guy Suresh Acharya

Foto: Toerisme Brugge / Jan D'Hondt
Adresse: Simon Stevinplein 5
Telefon: +32 50 33 90 25
Internet: www.bhavani.be
Email: info@bhavani.be
Mehr Infos: Gault & Millau 13/20

De Visscherie

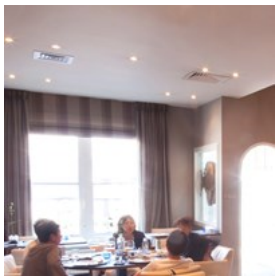

Wer Fisch mag, findet bestimmt seinen Weg in De Visscherie, das gastronomische Fischrestaurant. Das Restaurant auf dem Vismarkt (Fischmarkt) ist schon seit 1976 für seine Fischgerichte und Fischqualität bekannt. Man bestellt hier sowohl große Klassiker als auch den Fisch des Tages, der mit den kulinarischen Trends geht. An den Wänden hängen Gemälde von der Frau des Hauses.

Chef Björn Verriest

Foto: Toerisme Brugge / Jan D'Hondt
Adresse: Vismarkt 8
Telefon: +32 50 33 02 12
Internet: www.visscherie.be
Email: info@visscherie.be
Mehr Infos: vom GaultMillau empfohlen

Lieven

Lieven, das vom Küchenchef Lieven Vynck betrieben wird, ist ein weiteres Restaurant, das sich innerhalb kürzester Zeit zu einer festen Größe entwickeln konnte. Ein besonderes, innovatives Interieur in Kombination mit den kulinarischen Künsten des Küchenchefs ergibt ein Feuerwerk. Wer etwas Privatsphäre haben möchte, kann sich in De Living zurückziehen, um in Gesellschaft von Freunden ein Diner zu genießen.

Foto: Toerisme Brugge / Jan D'Hondt
Adresse: Philipstockstraat 45
Telefon: +32 50 68 09 75
Internet: www.etenbijlieven.be
Email: info@etenbijlieven.be
Mehr Infos: Gault & Millau 13/20

‘t Zwaantje

Einwohner von Brügge, die die traditionelle belgisch-französische Küche lieben und dem touristischen Zentrum kurz entwischen möchten, finden schon länger ihren Weg zu diesem Geheimtipp. Hier keine Espumas oder Salben, sondern ehrliche Klassiker, die mit Liebe zubereitet sind. Und dies in einem warmen Dekor von Kristalllüstern, Dielenböden und einem offenen Kamin, der zur eleganten Orangerie und dem Innengarten zeigt. Het Zwaantje ist ein echter Familienbetrieb und strahlt dies auch aus. Vater Geert Vanhee, und Schwiegersohn stehen in der Küche, während

Mutter und Tochter fachkundig die Bedienung übernehmen. Eine Vorgangsweise, die funktioniert.

Foto: Toerisme Brugge / Jan D'Hondt
Adresse: Gentpoortvest 70
Telefon: +32 473 71 25 80
Internet: www.hetzwaantje.be
Email: info@hetzwaantje.be
Mehr Infos: Gault & Millau 13/20

De Florentijnen

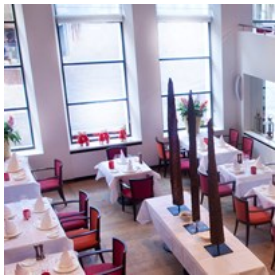

Stilvoll dinieren in einem historischen Gebäude, in dem schon im Mittelalter Florentiner Kaufleute gewohnt und Handel getrieben haben. In dem eleganten und gepflegten Ambiente des Restaurants De Florentijnen werden heute Qualitätsmenüs serviert.

Chef Daan Cornilly

Foto: Toerisme Brugge / Jan D'Hondt
Adresse: Academiestraat 1
Telefon: +32 50 67 75 33
Internet: www.deflorentijnen.be
Email: info@deflorentijnen.be
Mehr Infos: Gault & Millau empfohlen

Duc de Bourgogne

Am 27. April 1648 wird die Genehmigung erteilt, um hier das Café „Den Hollander“ zu eröffnen. Im Jahr 1830 - Belgien ist gerade unabhängig geworden - wird die Gaststätte in „De Koe“ umbenannt, ein Versammlungsort für die Elite von Brügge. Aufgrund seiner einzigartigen Lage direkt an den Reien ist es heute das am meisten fotografierte Restaurant der Stadt. Drinnen gibt es ein klassisches Restaurant im Herrenhausstil und ein beeindruckendes Panorama. Man kann hier ausgedehnt dinieren, aber ebenso gut ein günstiges Mittagessen zu sich nehmen.

Foto: Toerisme Brugge / Jan Darthet
Adresse: Huidenvettersplein 12
Telefon: +32 50 33 20 38
Internet: www.ducdebourgogne.be
Email: info@ducdebourgogne.be
Mehr Infos: Gault & Millau empfohlen

Hubert Gastrobar

14/20 bei GaultMillau

Foto: Visit Bruges / Jan D'Hondt
Adresse: Langestraat 155-159
Telefon: +32 50 64 10 09
Internet: www.gastrobar-hubert.be
Email: info@sanscravate.be

Huyze Die Maene

Bereits seit dem Jahr 1302 prunkt Huyze Die Maene auf dem Markt. Im 14. und 15. Jahrhundert mietete die Stadt das Haus, um dort Feste zu veranstalten und angesehene Personen zu empfangen. Heute kommen die Einwohner von Brügge hierher, um die Sicht auf ihren Markt zu genießen, während sie eine typisch flämische Mahlzeit zu sich nehmen. Garnelenkroketten, Muscheln, Stoverij (flämische Karbonade), Fleischbällchen in Tomatensauce oder gebackene Seezunge und Kabeljau. Guten Appetit!

Chef Jean-Dante De Loof

Foto: Toerisme Brugge
Adresse: Markt 17
Telefon: +32 50 33 39 59
Internet: www.huyzediemaene.be
Email: huyzediemaene@pandora.be
Mehr Infos: Gault & Millau empfohlen

‘t Jong Gerecht

Ein neuer Star ist geboren, oder besser gesagt verschiedene Stars. In kürzester Zeit ist es Lisa und Emmanuel ja gelungen, Brügge zu entzücken und zu beeindrucken. Diese jungen findigen Talente stecken voller Ehrgeiz und großartiger kulinarischer Ideen. Ihre Erfahrung sammelten sie in einer ganzen Reihe von Sternerestaurants, gehend von De Karmeliet, über De Jonkman und Hertog Jan. Eine schöne Summe von Sternen, die zweifellos Inspiration liefert. In 't Jong Gerecht bietet Küchenchef Emmanuel Niess täglich frische saisonale Gerichte zu einem angemessenen Preis. Lisa empfiehlt den Gästen einen originellen begleitenden Wein und bereitet ihnen einen professionellen und herzlichen Empfang. Eine Adresse, die man sich merken sollte!

Foto: Toerisme Brugge / Jan D'Hondt
Adresse: Langestraat 119
Telefon: +32 50 31 32 32
Internet: www.tjonggerecht.be
Email: info@tjonggerecht.be
Mehr Infos: Gault & Millau empfohlen

Kwizien Divien

Kwizien Divien beeindruckt mit einer zeitgenössischen, ehrlichen und bezahlbaren Qualitätsküche. Von Teigwaren und Salaten über Carpaccio mit Jakobsnüssen bis hin zu Filet pur oder glasierter Scholle. Garnelenkroketten, Schmorgericht mit Braunbier und Seezunge machen die flämische Speisekarte komplett. Und das alles in der Nähe vom Grote Markt, in einer ruhigen Fußgängerstraße. Im Sommer speisen Sie mit Sicht auf den Brügger Belfried!

Foto: Toerisme Brugge / Jan D'Hondt
Adresse: Hallestraat 4
Telefon: +32 50 34 71 29
Internet: www.kwiziendivien.be
Email: info@hotel-koffieboontje.be
Mehr Infos: Gault & Millau empfohlen

Parkrestaurant

Das Parkrestaurant erstreckt sich entlang des charmanten Astrid-Parks und befindet sich in einem Herrenhaus aus dem 18. Jahrhundert. Komplett mit hohen Decken und königlichen Leuchtern. Hier, in diesem großartigen Interieur, liegt der Schwerpunkt auf der klassischen französisch-belgischen Küche.

Chef Frédéric Bruggeman

Foto: Toerisme Brugge / Jan D'Hondt
Adresse: Minderbroedersstraat 1
Telefon: +32 497 80 18 72
Internet: www.parkrestaurant.be
Email: info@parkrestaurant.be
Mehr Infos: Gault & Millau empfohlen

‘t Apertje

Auf halbem Weg zwischen Brügge und Damme kann man sich auf der Terrasse von ’t Apertje ausruhen, die sich entlang der berühmten, malerischen Damse Vaart erstreckt. Die Karte umfasst klassische Aalgerichte, Côte à l'Os mit Bearnaise und Kalbsnieren in Senfsoße. Aber auch saisonale Gerichte sowie ein richtiges Bistromenü.

Chef Leo Callewaert

Foto: Toerisme Brugge / Jan D'Hondt
Adresse: Damse Vaart-Zuid 223 (Sint-Kruis)
Telefon: +32 50 35 00 12
Internet: www.apertje.be
Mehr Infos: Bib Gourmand

Kok au Vin

Fokus. Darum geht es bei Kok au Vin. Jeden Tag wird nach der absoluten Ausgewogenheit auf sowie neben dem Teller gestrebt. Das heißt neue Kreationen oder der echte, reine Geschmack von lokalen Erzeugnissen. Hier stehen Qualität und Gastfreundschaft an erster Stelle. So herrlich kann Einfachheit schmecken.

Chef Jürgen Aerts

Foto: Toerisme Brugge / Jan D'Hondt
Adresse: Ezelstraat 21
Telefon: +32 50 33 95 21
Internet: www.kok-au-vin.be
Email: info@kok-au-vin.be
Mehr Infos: 13/20 bei GaultMillau | Bib Gourmand

Kurt's Pan

Das kleine, aber feine Restaurant Kurt’s pan mit 20 Plätzen befindet sich im Schatten der St.-Jakobs-Kirche (Sint-Jacobskerk), an einer idyllischen Ecke. Hier bekommt man tagesfrische saisonale Gerichte serviert. Viel Olivenöl, frische Kräuter und Vinaigretten und möglichst wenig Butter und Sahne. Kochen mit Leichtigkeit sozusagen.

Chef Kurt Van Daele

Foto: Toerisme Brugge / Jan D'Hondt
Adresse: Sint-Jakobsstraat 58
Telefon: +32 50 34 12 24
Internet: www.kurtspan.be
Email: kurt.vandaele@scarlet.be
Mehr Infos: Bib Gourmand

The Blue Lobster

vom GaultMillau empfohlen

Foto: Visit Bruges / Jan D'Hondt
Adresse: Tijdokstraat 9
Telefon: +32 50 68 45 71
Internet: www.thebluelobster.be

CAFES

Toerisme Brugge / Jan Darthet

Auf der Suche nach einem schönen Ort um ein belgisches Bier zu genießen?
Entdecken Sie die vielen Cafés in Brügge.

Bar des Amis

Dieses gemütliche Lokal am berühmten Eiermarkt, der bei jedem, der gerne ein Bier trinkt, beliebt ist, fällt gleich auf. Bar des Amis ist traditionell eingerichtet. Die Innenausstattung mit hölzernen Barhockern und einer soliden Theke, an der man leicht eine ganze Nacht verbringen kann, schafft ein gemütliches Ambiente, das Lust macht, wiederzukommen.

Foto: Visit Bruges / Jan D'Hondt
Adresse: Eiermarkt 19
Internet: www.bardesamis.be

Delaney's Irish Pub & Restaurant

Iren weit weg von zu Hause, sowie alle, die sich gern mal ein Guinness reinziehen, werden in dieser irischen Bar auf ihre Kosten kommen. Vor oder nach diesem Vergnügen kann man hier auch etwas essen.

Foto: Toerisme Brugge / Jan Darthet
Adresse: Burg 8
Internet: www.delaneys.be

’t Brugs Beertje

Ein Paradies für Bierfreunde! Hier finden Einwohner von Brügge und Touristen zueinander. Sie verbrüdern sich an der Theke, während sie eine der 300 belgischen Biersorten genießen. Nicht zufällig zu einem der 20 besten Bierlokale weltweit gewählt!

Adresse: Kemelstraat 5
Internet: www.brugsbeertje.be

Café De Reisduif

Ein Dorflokal, mitten in der Stadt. Das ist Café De Reisduif in einigen Worten zusammengefasst. Ein authentischer Ort mit angenehmem Ambiente, wo Rang und Stellung nicht von Bedeutung sind.

Foto: Visit Bruges / Jan D'Hondt
Adresse: Langerei 30

Café Vlissinghe

Obwohl Café Vlissinghe aus dem Jahre 1515 datiert, wodurch es als die älteste Kneipe von Brügge gilt, herrscht in dieser Gaststätte ein lebendiges Treiben. Im Sommer kann man hier im Garten sogar Boule spielen.

Foto: Visit Bruges / Jan D'Hondt
Adresse: Blekersstraat 2

Internet: www.cafevlissinghe.be

Cambrinus

Die Bierkarte dieser Bierbrasserie umfangreich zu nennen, ist eine Untertreibung. So finden Sie hier auf der Karte nicht weniger als 400 Sorten. Da kann man nur perplex sein …

Foto: Toerisme Brugge / Jan D'Hondt
Adresse: Philipstockstraat 19
Internet: www.cambrinus.eu

Concertgebouwcafé

Im Concertgebouw, genau dem richtigen Ort, um ein Konzert oder Theater- und Tanzaufführungen zu besuchen, ist auch eine nette City-Bar untergebracht. Ideal zum Nachmittagskaffee oder für ein Glas Wein am Abend.

Foto: Toerisme Brugge
Adresse: ’t Zand 34
Internet: www.concertgebouw.be/cafe

Craenenburg

Huis Craenenburg beherrscht schon jahrhundertelang den Brügger Markt. Margareta von York verfolgte von hier aus die Ritterspiele, Maximilian von Österreich wurde hier festgesetzt. Heutzutage kann man hier in einem originellen flämischen Rahmen etwas trinken oder essen.

Foto: Toerisme Brugge / Jan Darthet
Adresse: Markt 16
Internet: www.craenenburg.be

De Garre

De Garre liegt versteckt in einer der engsten Gassen von Brügge, im Schatten des Belfrieds. In dieser kleinen netten Kneipe kann man sich unter anderem an einem Tripel von De Garre gütlich tun!

Adresse: De Garre 1
Internet: www.degarre.be

De Lokkedize

Jazz, Blues, Chanson oder ein bisschen Rock and Roll, in De Lokkedize gibt es keine Diskriminierung. Es ist somit nicht überraschend, dass man hier beim Plaudern hängen bleibt und dass De Lokkedize sowohl Touristen als auch Einwohner von Brügge anzieht.

Adresse: Korte Vuldersstraat 33
Internet: www.lokkedize.be

´t Hof Van Rembrandt

Ein weiterer Klassiker ist das am Eiermarkt gelegene ’t Hof van Rembrandt. Dieses Lokal hat eine herrliche Sonnenterrasse und eine imposante Bierkarte. Die Auswahl reicht von Trappisten- und Abteibieren über Fruchtbiere bis hin zum Bier des Monats. Hier ist für jeden Geschmack etwas dabei!

Foto: Toerisme Brugge / Jan D'Hondt

Adresse: Eiermarkt 10
Internet: www.thofvanrembrandt.be

´t Klein Venetië

Alle Brügger Straßencafés sind sehr beliebt, aber ’t Klein Venetië übertrifft wirklich alles. Sie genießen hier denn auch an einem privilegierten, sonnenbeschienenen Ort mit freiem Blick auf den Rozenhoedkaai.

Foto: Toerisme Brugge / Jan D'Hondt
Adresse: Braambergstraat 1

L´Estaminet

Ein alteingesessenes Geschäft und das Stammlokal zahlreicher Einwohner von Brügge. L’Estaminet ist berühmt für seine authentische Innenausstattung, seine herrlichen Imbisse und das perfekt gezapfte Bier. Von Zeit zu Zeit werden die Tische beiseite geräumt und wird bis in die frühen Morgenstunden hinein getanzt.

Adresse: Park 5
Internet: www.estaminet-brugge.be

Punta Est

Wer möglichst lange in der Sonne sitzen will, sollte schnell zum Punta Est gehen und auf der Terrasse an der Ecke der Predikherenrei die untergehende Sonne genießen. Zweifellos eine der am besten geheim gehaltenen Stellen der Stadt.

Foto: Toerisme Brugge / Jan Darthet
Adresse: Predikherenrei 1

´t Zwart Huis

In ’t Zwart Huis, einem unter Denkmalschutz stehenden Gebäude aus dem Jahre 1482, schlägt man zwei Fliegen mit einer Klappe. Im ersten Stockwerk kann man sich zu Tisch setzen, während im Erdgeschoss Cocktails nach Belieben ausgeschenkt werden. Ein Platz, an dem man sich nicht satt sehen kann.

Foto: Stad Brugge
Adresse: Kuipersstraat 23
Internet: www.bistrozwarthuis.be

Café Rose Red

Café Rose Red ist ein herzerwärmendes, stimmungsvolles Café, das im Zentrum von Brügge und nur einen Sprung vom Markt entfernt liegt. Eine ruhige Seitenstraße führt Sie sofort weg von dem touristischen Pfad und bringt Sie zu einer authentischen Perle in der Innenstadt von Brügge.
Ihre Spezialität ist das Trappistenbier; daher bietet alle weltweit gelobten Trappistenbiere in ihrem Sortiment an. Sowohl drinnen als auch draußen auf der gemütlichen Innenterrasse können sie diese gaumenstreichelnde Herrlichkeit degustieren.

Adresse: Cordoeaniersstraat 16
Internet: www.caferosered.com

Li O Lait

Dieses neue Kaffeehaus wirbt mit altmodischem Charme. Ein Himmel für alle, die Filterkaffee, Cappuccinos, Espressos und Lattes lieben, aber auch Teeliebhaber kommen voll zum Zug. Süßmäuler bestellen heiße weiße Schokolade, Trendsetter halten es mit einem eiskalten Kaffeeshake und Genussmenschen lassen sich ein Glas Cava bringen.

Adresse: Dweersstraat 30
Internet: www.liolait.be

BARS UND NACHTLEBEN

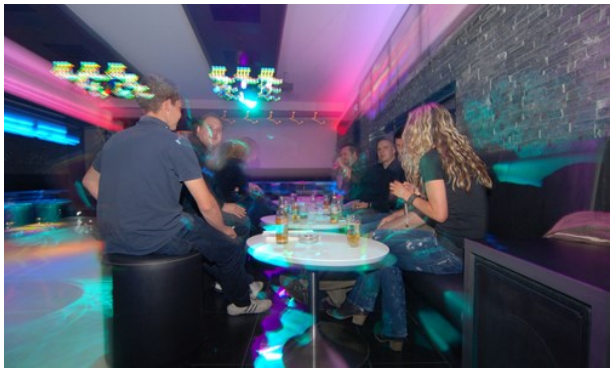

Stad Brugge / Stedelijke Cel Fotografie

Auf der Suche nach einer gemütlichen Bar für einen gelungenen Ausgehabend?
Entdecken Sie die vielen Bars in Brügge.

Bar Salon

Eine trendige, coole Tapas-Bar, die an Barcelona erinnert. Die moderne Gaststätte ist immer überfüllt von den Einwohnern Brügges, die sich hier kurz entspannen, bevor sie im Restaurant derselben Eigentümer den Lunch oder das Diner einnehmen.

Foto: Toerisme Brugge / Jan D'Hondt
Adresse: Langestraat 17
Internet: www.rock-fort.be

Bauhaus

Das Bauhaus, ein vielen Rucksacktouristen bestens bekanntes Youth Hostel, Budget Hotel, Café und Restaurant, ist der Treffpunkt für reiselustige Abenteurer, was eine ansteckende Atmosphäre schafft. An der Bar finden Brügger und Ausländer zueinander und werden ab und zu innige Freundschaftsbande geknüpft.

Foto: Stad Brugge
Adresse: Langestraat 135
Internet: www.bauhaus.be

B-In

Loungebar, Party place, Ort für Lunch oder Diner und Straßencafé, in dem man einen herrlichen Nachmittag verbringen kann: B-In hat viele Gesichter. Vor allem aber ist es ein großartiger Ort, wo man nachmittags den vorbeifahrenden Ausflugsbooten winkt und abends nach Herzenslust tanzen kann.

Foto: Toerisme Brugge
Adresse: Zonnekemeers Oud Sint-Jan
Internet: www.b-in.be

Charlie Rockets

Früher war es ein Kino, heutzutage ist es ein Treffpunkt für die Einwohner von Brügge und Rucksacktouristen. Die Ohren werden hier

von regelmäßigen live Konzerten betört, und wird dürfen auch nicht vergessen, die Happy Hour zu erwähnen. Und wem das zu wenig ist, der kann am Pooltisch sein Ding machen.

Adresse: Hoogstraat 19
Internet: www.charlierockets.be

De Republiek

Die Brügger Variante eines Grand Café. Morgens trinkt man hier einen Kaffee, nachmittags genießt man Süßigkeiten auf dem gemütlichen windgeschützten Innenhof und abends nach dem Diner nippt man genussvoll an Cocktails.

Foto: Toerisme Brugge / Jan D'Hondt
Adresse: Sint-Jakobsstraat 36
Internet: www.cafederepubliek.be

Du Phare

Dieses bluesige Bistro ist am Rand der Stadt gelegen. Von der geräumigen Sonnenterrasse aus kann man jeden, der Brügge hereinkommt, beobachten. Hier kann man sowohl nachmittags als auch abends genießen.

Foto: Toerisme Brugge / Jan D'Hondt
Adresse: Sasplein 2
Internet: www.duphare.be

Groot Vlaenderen

Der neueste Hype in Brügge ist Groot Vlaenderen, eine nette und sehr elegante Cocktailbar, in der jeder Cocktail nach allen Regeln der Kunst vor Ihren Augen zubereitet wird. Ein Muss!

Foto: Visit Bruges / Jan D'Hondt
Adresse: Vlamingstraat 94
Internet: www.grootvlaenderen.be

´t Hof Van Beroep

Dieser neue angesagte Ort ist jetzt schon zum Lieblingsplatz der Brügger Einwohner geworden und wurde in kürzester Zeit zum Ort schlechthin, wo man hin muss, um nach einem Fußballspiel zu plaudern oder sich im Fernsehen ein Match anzusehen.

Foto: Toerisme Brugge / Jan D'Hondt
Adresse: Langestraat 125
Internet: www.thofvanberoep.com

Joey´s Café

Mitten im Trubel des Einkaufszentrums, aber trotzdem etwas vor der Außenwelt versteckt, befindet sich diese kleine Kneipe. Es ist zwar ein etwas ungewöhnlicher Ort, aber Joey’s Café ist deswegen nicht weniger authentisch. Bereiten Sie sich vor auf einen Abend voll Blues, Jazz und Rock.

Foto: Toerisme Brugge / Jan Darthet
Adresse: Zilversteeg 4

´t Risico

In einem ruhigen Viertel, weit entfernt vom touristischen Treiben, befindet sich 't Risico, eine authentische Kneipe, in der sich die Bewohner des Viertels noch treffen, um Neuigkeiten auszutauschen. Doch keine Sorge, auch nicht aus der Gegend stammende Personen sind hier willkommen.

Foto: Visit Bruges / Jan D'Hondt
Adresse: Jeruzalemstraat 53
Internet: www.trisico.be

Vino Vino

Diese bluesige Tapas-Bar serviert neben perfekt gezapftem Bier auch einige herzhafte Tapas. Es ist somit nicht überraschend, dass an der Theke fast immer Einheimische stehen, die hier nahezu alle zwei Tage einkehren.

Adresse: Grauwwerkersstraat 15
Internet: www.facebook.com/vinobruges

Wijnbar Est

In dieser zwar kleinen, aber sehr gemütlichen Weinbar serviert Noëlla exquisite Weine, während sie Ihnen die entsprechenden Informationen erteilt. Sonntags ist hier „Lazy Sunday“ und werden Sie mit entspannender Live-Jazzmusik verwöhnt.

Foto: Toerisme Brugge / Jan Darthet
Adresse: Braambergstraat 7
Internet: www.wijnbarest.be

SHOPPING

Visit Bruges / Jan D'Hondt

Brügge zählt jede Menge Shops, die das gewisse Etwas haben: authentische Adressen, die ihre Kunden mit einem sorgfältig ausgewählten oder originellen Angebot immer wieder überraschen. Die Stadt bietet eine harmonische Mischung aus kreativen, hippen Neulingen, Vintage-Adressen, die vor Nostalgie geradezu sprühen, und Klassikern, die bereits seit vielen Jahrzehnten von derselben Familie verantwortungsvoll geführt werden.

Markttage

Mittwochs: 8.00-13.30 Uhr, Markt: Nahrungsmittel & Blumen; Samstags: 8.00-13.30 Uhr, ’t Zand & Beursplein: Verschiedenes;
Dienstags bis samstags: 8.00-13.30 Uhr, Vismarkt: Fisch;
Samstags, sonntags und an Brücken- und Feiertagen: vom 15. März bis zum 15. November + auch freitags vom 1. Juni bis zum 30. September: 10.00-18.00 Uhr, Dijver: Floh- und Antiquitätenmarkt, Handwerk;
Täglich: 8.00-19.00 Uhr, Vismarkt: Handwerkliche Produkte

Foto: Visit Bruges / Jan D'Hondt

Alfa Papyrus

Hier gibt es besondere Kalligraphie-Karten und -Steine, handgeschöpftes Papier sowie verschiedene einzigartige Kreationen. Von kleinen Notizbüchern bis hin zu robusten, zeitlosen Fotoalben. Bücher, die man am liebsten gleich mit nach Hause nehmen möchte.

Adresse: Eekhoutstraat 25
Telefon: +32 50 33 03 12
Internet: www.alfapapyrus.com
Email: els.brys@alfapapyrus.be

’t Apostelientje

Wer auf der Suche nach handgefertigter Spitze ist, ist hier genau richtig. ’t Apostelientje ist schon seit 30 Jahren eine Institution. Hier findet man sowohl zeitgemäße Objekte aus Spitze als auch großartige antike Schmuckstücke, von denen manche sogar eingerahmt sind. Oder besorgen Sie sich Spitzenmaterial und machen Sie sich selbst an die Arbeit.

Foto: Toerisme Brugge / Jan D'Hondt
Adresse: Balstraat 11
Telefon: +32 50 33 78 60
Internet: www.apostelientje.be
Email: info@apostelientje.be

Chapellerie Baeckelandt

Seit mehr als zwei Jahrzehnten stattet Frédérique Baeckelandt die Bewohner von Brügge mit passenden Hüten aus. Die Damenhüte werden von ihr selbst entworfen und angefertigt. Man kann hier auch den Hut seiner Träume von Frédérique anfertigen lassen. Mehr als eine Skizze braucht sie nicht.

Adresse: Ezelstraat 120
Telefon: +32 50 33 75 63
Email: chapellerie.baeckelandt@telenet.be

Djamil Zenasni

Das Reparieren und Polstern antiker oder verschlissener Sessel auf handwerkliche Art ist die Leidenschaft von Djamil Zenasni. Man hat die Wahl aus verschiedenen Stoffen, von preisgünstig bis exklusiv. Für jeden Geschmack und jeden Geldbeutel also!

Adresse: Hoogstraat 42
Telefon: +32 478 23 21 07
Internet: www.djamil-zenasni.be
Email: info@djamil-zenasni.be

Ginkgo

Eine zeitlose, in der eigenen Werkstatt angefertigte Kollektion von Schmuck aus massivem Silber zu einem erschwinglichen Preis. Das ist Ginkgo in aller Kürze. Aber hier gibt es auch Maßanfertigungen und Handarbeiten aus Edelsteinen. Alles ist möglich!

Adresse: Walplein 21 & Mariastraat 12
Telefon: +32 479 26 94 89
Internet: www.ginkgojewels.com
Email: ginkgo@zilversmid.be

KinGin

Nikolaas und Nathalie arbeiten jeden Tag stundenlang zu zweit an ihrem meterlangen Laden- und Arbeitstisch. Jedes Schmuckstück geht durch ihre Hände. Hier gibt es sowohl Eheringe als auch Stücke für jeden Geschmack und Geldbeutel. Von geradlinigem Silber über klassisches Gold bis hin zu exklusiven Edelsteinen.

Adresse: Ezelstraat 27
Telefon: +32 50 34 19 09
Internet: www.kingin.be
Email: kingin@telenet.be

Optiek Hoet

Ob Designer, Art Director oder Medienstar, kein modischer Look ist komplett ohne Hoet-Brille. Hier gibt es im Haus entworfene Designklassiker. Mode für Trendsetter. Beliebt in der ganzen Welt, aber hier geboren.

Adresse: Vlamingstraat 19
Telefon: +32 50 33 50 02
Internet: www.hoet.eu
Email: brugge@hoet.eu

Quijo

Vor mehr als 60 Jahren eröffnete Vater Quijo dieses exklusive Schmuckgeschäft. Heute steht Sohn Peter am Ruder. Er beeindruckt mit eigenen Entwürfen und konnte sogar zwei brandneue Schliffformen kreieren. Dafür wurde er sofort mit einem De Beers Award ausgezeichnet.

Adresse: Breidelstraat 18
Telefon: +32 50 34 10 10
Internet: www.quijo.be
Email: info@quijo.be

Sun Mae

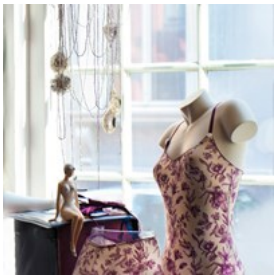

Luxus-Dessous für Damen, das garantiert Sun Mae. In dieser Dessous-Boutique mit einem boudoirähnlichen Ambiente stehen Schlichtheit, fachmännisches Können sowie weibliche Eleganz im Vordergrund. Und dies alles mit einer Prise Exklusivität. Einzigartige Dessous-Sets, die die Fantasie anregen.

Adresse: Hoogstraat 25
Telefon: +32 50 34 78 34
Internet: www.sunmae.be
Email: info@sunmae.be

The Chocolate Line

Er beliefert die besten Sterne-Restaurants, wird in der ganzen Welt gefeiert und schafft innovative Schokoladenkreationen. Ob mit Ingwerpüree oder mit Wasabi: Jede einzelne Kreation ist eine geniale Geschmackskomposition, die man nie wieder vergisst.

Adresse: Simon Stevinplein 19
Telefon: +32 50 34 10 90
Internet: www.thechocolateline.be
Email: info@thechocolateline.be

Veerle Praet

Modeschöpferin Veerle Praet beeindruckt mit ihren eleganten Brautkleidern und ihren Prêt-à-Porter-Kollektionen. In ihrem luxuriösen Salon, in dem sich Geschäft und Werkstatt vermischen, kann man sich ein Kleid nach eigenen Vorstellungen anfertigen lassen. Man beginnt zusammen mit einem leeren Blatt Papier und endet bei einem einzigartigen, unvergesslichen Kleid.

Adresse: Genthof 3
Telefon: +32 50 61 66 67
Internet: www.veerlepraet.com
Email: info@veerlepraet.com

Confiserie De Clerck

Vor etwa einem Jahrhundert wurde hier bereits ‘Schinken’ gebacken und im Jahr 1948, als die Großeltern des heutigen Inhabers das Geschäft übernahmen, breiteten sie das Sortiment aus. Heute isst man hier reine Nostalgie. ‘Brugse Nunnebillen’, ‘Muiletrekkers’, ‘Kletskoppen’, ‘Poeptjes’: Hier gibt es alles, was man in seiner Kindheit verschlungen hat.

Foto: Toerisme Brugge / Jan D'Hondt
Adresse: Academiestraat 19
Telefon: +32 50 34 53 38

De Kaasbolle

Wer ein herrliches Stück ausgezeichnet gereiften Käse mag, muss zu De Kaasbolle gehen. Vom cremigen Lucullus, dem Hauskäse, über einen Tartarin Cognac (frischer Kuhmilchkäse mit türkischen Rosinen, mariniert in Cognac) bis hin zu einer authentischen griechischen Feta-Marinade.

Foto: Toerisme Brugge / Jan D'Hondt
Adresse: Smedenstraat 11
Telefon: +32 50 33 71 54
Internet: www.dekaasbolle.be
Email: carl.top@telenet.be

Scharlaeken Handwerk

Dieses handwerkliche Walhalla lässt das Herz von Stickerinnen, Spitzenklöpplerinnen und anderen kreativen Alleskönnern höher schlagen. Hier findet man unzähliges Zubehör für Handarbeiten, Spitzenmaterial und alles andere, was man dafür braucht. Schließlich gibt es nichts Schöneres als ein selbst gemachtes Souvenir ….

Foto: Toerisme Brugge / Jan D'Hondt
Adresse: Philipstockstraat 5
Telefon: +32 50 33 34 55
Internet: www.scharlaeken.be
Email: scharlaeken@skynet.be

Michelangelo Interiors

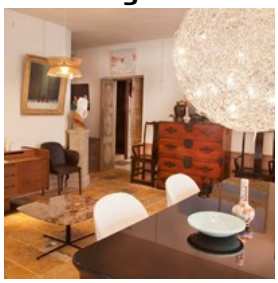

Asiatische Antiquitäten, Vintage-Design, japanische Möbel oder bekannte italienische Designernamen… Egal, was man sucht, in diesem sehr eklektischen Spezialgeschäft, das bereits seit einem halben Jahrhundert Maßstäbe setzt, wird man auf jeden Fall fündig.

Foto: Toerisme Brugge / Jan D'Hondt
Adresse: Predikherenstraat 17-19
Telefon: +32 50 33 76 32
Internet: www.michelangelo-interiors.be
Email: info@michelangelo-interiors.be

D'Haenens

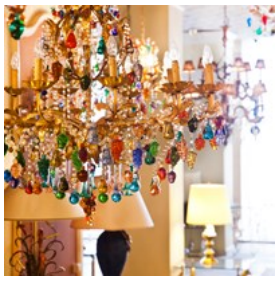

Wenn man eine Ausstellungshalle von 4.000m², ein imposantes Schaufenster und drei bezaubernde Stockwerke mit 40 Jahren Erfahrung kombiniert, dann erhält man D'Haenens, eine Adresse, wo jeder das Licht sieht. Von barocken Venezianischen Kronleuchtern über energiesparende LED-Beleuchtung bis hin zu einem klaren Design. Hier wird man fündig.

Foto: Toerisme Brugge / Jan D'Hondt
Adresse: Predikherenstraat 24-26
Telefon: +32 50 33 07 07
Internet: www.dhaenens.be
Email: info@dhaenens.be

Knapp-Targa

Knapp-Targa, der kleine Bruder von Villa Maria, stellt schon seit vierzig Jahren hochwertige Freizeitmode für ihn und sie aus. Heute zeigt sich dies in bekannten Marken wie Ralph Lauren, 7 for All Mankind, Scotch&Soda, Burlington, ….

Foto: Toerisme Brugge / Jan D'Hondt
Adresse: Zuidzandstraat 20-22
Telefon: +32 50 33 31 27
Internet: www.knapp-targa.be

D's Deldycke Traiteurs

Die angesagte Adresse für städtereisende Feinschmecker. Von innovativen Aperitif-Häppchen mit iranischem Kaviar von wilden Stören bis hin zu renommierten Weinen oder exklusivem Champagner. Das heißt alles, um den Picknick-Korb fachgerecht zu füllen.

Foto: Toerisme Brugge / Jan D'Hondt
Adresse: Wollestraat 23
Telefon: +32 50 33 43 35
Internet: www.deldycke.be
Email: info@deldycke.be

Spegelaere chocolaterie

Dies ist die älteste Chocolaterie der Stadt. Touristen sind hier selten anzutreffen, Einheimische hingegen umso mehr, denn ihre berühmten Trauben aus Schokolade, gefüllt mit Marzipan oder Pralinen, sind eine feste Größe. Auch die Brügger „Kasseien" aus Schokolade, ein Verweis auf die berüchtigten Kopfsteinpflaster, die die Straßen in Brügge zieren, erfreuen sich immer größerer Beliebtheit.

Foto: Toerisme Brugge / Jan D'Hondt
Adresse: Ezelstraat 94
Telefon: +32 50 33 60 52
Internet: www.sweetchocolatedreams.be
Email: contact@sweetchocolatedreams.be

Sweertvaegher

Sweertvaegher rühmt sich mit Tradition und fachmännischem Können, und alle zwei Tage gibt es ein komplett neues Sortiment. Weiße Schokolade sucht man vergebens, denn bei Sweertvaegher wird so etwas nicht als richtige Schokolade angesehen. Hier gibt es hohe Qualität, die ihren guten Ruf schon vor Jahren verdient hat, und hausgemachte Pralinen von 5 Gramm.

Foto: Toerisme Brugge / Jan D'Hondt
Adresse: Philipstockstraat 29
Telefon: +32 50 33 83 67
Internet: www.sweertvaegher.be
Email: info@sweertvaegher.be

Diksmuids Boterhuis

Schon seit 1936 ist das Diksmuids Boterhuis ein fester Begriff. In diesem kleinen, aber prall gefüllten Qualitätsgeschäft findet man hervorragende Käsesorten, die überwiegend von Kleinbauern aus der ganzen Welt stammen, etwa dreißig ‘schöne Chèvres’, auf Stein gebackenes Bauernbrot, den allerbesten spanischen Schinken (Lomo, Serano, Iberico, Pata negra, …) und noch viel mehr.

Foto: Toerisme Brugge / Jan D'Hondt
Adresse: Geldmuntstraat 23
Telefon: +32 50 33 32 43
Internet: www.diksmuidsboterhuis.be
Email: info@diksmuidsboterhuis.be

Frederiek Van Pamel

Es ist nahezu unmöglich, am Schaufenster dieses Einrichtungsgeschäfts mit Blumenecke vorbeizugehen, ohne hineinzugehen. Frederiek Van Pamel schafft es wie kein anderer, die außergewöhnlichsten Einrichtungsgegenstände aufzustöbern und sie geschickt zu einem einzigartigen Ganzen zusammenzufügen.

Foto: Toerisme Brugge / Jan D'Hondt
Adresse: Eiermarkt 3
Telefon: +32 50 34 44 80
Internet: www.frederiekvanpamel.be
Email: frederiekvanpamel.winkel@skynet.be

Le Pain de Sebastien

Diese Liebe für leckeres Brot schmeckt man sofort in Le Pain de Sebastien. In dieser Bäckerei wird das echte Handwerk betrieben, eine Bäckerei, wo man sich geduldig in die Schlange einreihen muss, weil ganz Brügge verrückt ist nach dem Brot von Sebastien. Gebäck oder andere Süßigkeiten sucht man hier vergebens. Sebastien konzentriert sich darauf, worin er gut ist: Brot backen.

Foto: Toerisme Brugge / Jan D'Hondt
Adresse: Smedenstraat 31
Telefon: +32 50 34 47 44
Internet: www.lepaindesebastien.be
Email: brugge@lepaindesebastien.be

Juliette's Artisanale Koekenbakkerij

Juliette’s Artisanale Koekenbakkerij bäckt und verkauft Kekse die mit den besten natürlichen Zutaten und nach Großmutters Rezept hergestellt werden. Ohne Konservierungsmittel, Zusatz- oder Farbstoffe. Von Spekulatius bis hin zu Brügger Dentelles und dreißig andere Variationen.

Foto: Toerisme Brugge / Jan D'Hondt
Adresse: Wollestraat 31a
Telefon: +32 50 34 84 40
Internet: www.juliettes.be
Email: info@juliettes.be

Zucchero Confiserie

Neugierige Touristen, werdende Mütter, Schulkinder mit einem gesunden Appetit: niemand möchte auf das farbenfrohe Süßigkeitenspektakel von Zucchero verzichten. Hier werden Süß- und Zuckerwaren bei 160° in den unterschiedlichsten Formen hergestellt. Und dank der natürlichen Geschmacksstoffe behalten die Süßigkeiten ihren vollen Geschmack.

Foto: Toerisme Brugge / Jan D'Hondt
Adresse: Onze-Lieve-Vrouwekerkhof-Zuid 18 & Philipstockstraat 24
Telefon: +32 50 33 39 62 / +32 50 33 15 92
Internet: www.confiserie-zucchero.be
Email: zuccherobrugge@gmail.com

Patisserie Academie

Keine gewöhnliche Patisserie, sondern laut Gault Millau die beste Patisserie der Stadt. Das findet seinen Niederschlag in den fantastischen Brownies, raffinierten Éclairs und besonderen Kuchenstücken mit Banane und Ingwer. Und auch das hausgemachte Eis ist nicht zu verachten.

Foto: Toerisme Brugge / Jan D'hondt
Adresse: Vlamingstraat 56
Telefon: +32 50 68 92 91
Internet: www.patisserieacademie.be
Email: info@patisserieacademie.be

Simbolik

An jedem Donnerstag, Freitag und Samstag wird es Kalligrafieschülern in dieser offenen Werkstatt ganz warm ums Herz. An jedem ersten Sonntag des Monats machen Dichter, Theatermacher oder Musiker hier ihr kreatives Ding. Kurz: ein Ort, an dem sich Kreative problemlos treffen können.

Foto: Toerisme Brugge / Jan D'Hondt
Adresse: Katelijnestraat 139
Telefon: +32 495 33 70 56
Internet: www.simbolik.be
Email: info@simbolik.be

Maud Bekaert

Diese Bildhauerin meißelt ihre eigenen Gedichte in Stein. In der Brügger Innenstadt entdeckt man hier und dort ihre Kreationen aus Stein. Ihr kleines, aber feines Atelier mit Geschäft ist der

Ort schlechthin für diejenigen, die mit einem ganz besonderen Souvenir punkten wollen.

Foto: Toerisme Brugge / Jan D'Hondt
Adresse: Sint-Clarastraat 40
Telefon: +32 50 34 70 05
Internet: www.lettersinsteen.be
Email: maud@lettersinsteen.be

Pralinette

Dieser Familienbetrieb bietet von Hand gefüllte Pralinen aus feiner, reiner Schokolade, ohne Zusatz von Zucker. Mittlerweile stellen sie 83 verschiedene Sorten her, von Trüffeln über Kirschbonbons bis hin zu Schokolade mit Meeresfrüchten. Und es gibt noch mehr gute Nachrichten: im Geschäft kann man sehen, wie die ganzen Köstlichkeiten hergestellt werden.

Foto: Toerisme Brugge / Jan D'Hondt
Adresse: Wollestraat 31b
Telefon: +32 50 34 83 83
Internet: www.pralinette.be
Email: info@pralinette.be

Chocolaterie Sukerbuyc

Sukerbuyc ist eine Institution. Die Pralinen werden vor Ort von Hand nach dem geheimen Familienrezept hergestellt und können auf der gegenüberliegenden Seite, in De Proeverie, dem englischen Teehaus, das von der Chocolateria betrieben wird, gleich gekostet werden.

Foto: Toerisme Brugge / Jan D'Hondt
Adresse: Katelijnestraat 5
Telefon: +32 50 33 08 87
Internet: www.sukerbuyc.be
Email: info@sukerbuyc.be

Suère

Wer auf der Suche nach einem einzigartigen Brautkleid, Suite Outfit oder Cocktailkleid ist, dem wird es in dieser Boutique ganz warm ums Herz. Alle Kleider werden hier entworfen und in einer eigenen Werkstatt nach Maß angefertigt. Mit ausgewählten Materialien und einer perfekten Passform.

Foto: Toerisme Brugge / Jan D'Hondt
Adresse: Zilverstraat 29
Telefon: +32 50 34 16 74
Internet: www.suere.be
Email: info@suere.be

Kattekwaad

Es gibt zwei Secondhandläden; und dann gibt es noch Kattekwaad. Eine charmante Boutique, die sich über zwei Stockwerke erstreckt und randvoll mit exklusiven Kleidern aus zweiter Hand aus dem Aus- und Inland für Kinder und Damen gefüllt ist. So kann man sich mit wenig Geld ein glänzendes Outfit zulegen.

Foto: Visit Bruges / Jan D'Hondt
Adresse: Ezelstraat 100
Telefon: +32 50 33 71 04
Internet: www.2dehandskattekwaad.be
Email: francoise.poulain@telenet.be

Den Elder

Wer gerne stöbert und stundenlag nach diesem besonderen Buch, dieser obskuren Schallplatte oder CD, diesem bahnbrechenden Comic oder dieser völlig absurden DVD-Reihe suchen kann, kommt in Den Elder richtig ins Schwärmen. Hier gibt es ein Überangebot an antiquarischen Büchern, Comics, Schallplatten. CDs, DVDs und noch viel mehr. Souvenirs waren noch nie so günstig.

Foto: Visit Bruges / Jan D'Hondt
Adresse: Langestraat 84
Telefon: +32 50 34 18 29
Internet: www.denelder.be
Email: info@denelder.be

Twee Meisjes

Dress yourself happy lautet das Motto von Twee Meisjes, was sich hier problemlos umsetzen lässt. Sowohl online als auch offline. Wenn man vor Ort zweifelt, kann man den Fehler abends im Webshop zum Glück noch korrigieren. Hier gibt es keinen High-end-Luxus, sondern schöne, erschwingliche Mode mit einem Hauch von Vintage. So frisch wie Twee Meisjes.

Foto: Visit Bruges / Jan D'Hondt
Adresse: Sint-Jakobsstraat 61
Telefon: +32 50 33 16 61
Internet: www.tweemeisjes.be
Email: info@tweemeisjes.be

Leeloo

Eine angesagte Stadtboutique, die von coolen Inhabern betrieben wird, die sowohl großartige Schaufenster zum Vorschein zaubern als auch eigensinnige Trendkollektionen zusammenstellen. Leeloo hat nicht etwa den Finger am Puls der Zeit, sondern ist dem Rest der Welt stets einen Schritt voraus. Retro war hier schon angesagt, als es noch überall „out“ war. Treten Sie also ein.

Foto: Visit Bruges / Jan D'Hondt
Adresse: Sint-Jakobsstraat 19
Telefon: +32 50 34 04 55
Internet: www.leeloo.be
Email: info@leeloo.be

Goûts et Couleurs

Über Geschmack und Farbe lässt sich nicht streiten. Aber dass man bei Goûts et Couleurs weiß, was schön ist, steht fest. Möbelstücke von Hay, Accessoires mit einer skandinavischen oder belgischen Note, solide Retro-Gegenstände und kleine Gadgets, mit denen man sich selbst oder andere eine Freude mach. Hier wird man immer fündig.

Foto: Visit Bruges / Jan D'Hondt
Adresse: Ezelstraat 5
Telefon: +32 50 69 82 83
Internet: www.gouts-et-couleurs.be
Email: info@gouts-et-couleurs.be

Lunabloom

In Lunabloom findet man ausschließlich schöne Dinge: für kleine und große Mädchen, aber auch etwas für Jungen. Eine einmalige Adresse ohne falsche Töne und die perfekte Entschuldigung, um die hässliche Brotbox gegen ein glänzendes, neues Exemplar mit Retro-Look einzutauschen. Achtung: auch Mütter geraten hier völlig außer Rand und Band.

Foto: Visit Bruges / Jan D'Hondt
Adresse: Eekhoutstraat 17b
Telefon: +32 50 34 75 09
Internet: www.lunabloom.be
Email: info@lunabloom.be

Think Twice

Es gibt Secondhandshops und … Think Twice, das Walhalla für Waren aus zweiter Hand. Hier lässt sich für wenig Geld eine Vintage-Lederjacke, ein cooles gestricktes Kleid oder ein perfektes Paar Stiefel mit dem nötigen Used-Look ergattern. Schauen Sie regelmäßig vorbei, das Angebot ändert sich ständig!

Foto: Visit Bruges / Jan D'Hondt
Adresse: Sint-Jakobsstraat 21
Telefon: +32 495 36 39 08
Internet: www.thinktwice-secondhand.be
Email: sintjakobsstraat@think2.be

Troc

Zugegeben, man muss schon ein wenig suchen, um Troc zu finden. Dieses gut versteckte Secondhandparadies ist bis zur Decke mit Vintage-Fundstücken gefüllt. Ein absolutes Muss für den echten Mehrwertsucher.

Foto: Visit Bruges / Jan D'Hondt
Adresse: Korte Zilverstraat 12
Telefon: +32 50 33 57 22

Madam Mim

Bei Madam Mim findet man sowohl Antiquitäten wie auch einen hellblauen Ventilator aus den fünfziger Jahren, Geschirr aus den fröhlichen Seventies, selbst gemachte Blumenbroschen sowie Vintage-Kleider. Und dass alles zu einem erschwinglichen Preis. Eine herrliche Boutique zum Stöbern!

Foto: Visit Bruges / Jan D'Hondt
Adresse: Hoogstraat 29
Telefon: +32 50 61 55 05
Internet: www.madammim.be
Email: mail@madammim.be

Gallery Vanlandschoote

Wer nach Vintage sucht, weiß, dass es keine leichte Aufgabe ist, um etwas Authentisches zu ergattern. Zum Glück gibt es Gallery Vanlandschoote mit sowohl Stühlen von Charlotte Perriand, einer „goldenen“ Lampe als auch Salontischen des westflämischen Amphora.

Foto: Visit Bruges / Jan D'Hondt
Adresse: Genthof 29
Telefon: +32 486 33 17 50
Internet: www.vanlandschoote.be
Email: info@vanlandschoote.com

Meire

Echte Männer mit oder ohne Bart finden leicht den Weg zum The Lodge, einem Lieferanten von starken Marken wie Eat Dust, Pike Brothers, Saint James, Dockers und Red Wing Shoes. Oder: Mode, die unverwüstlich ist. Männer mit Bart können hier zudem ihren Bart vom Friseur stutzen lassen oder sich eine neue Frisur zulegen.

Foto: Visit Bruges / Jan D'Hondt
Adresse: Geldmuntstraat 6
Telefon: +32 50 67 08 30
Internet: www.dominiquemeire.be
Email: info@dominique-meire.be

The Lodge

Echte Männer mit oder ohne Bart finden leicht den Weg zum The Lodge, einem Lieferanten von starken Marken wie Eat Dust, Pike Brothers, Saint James, Dockers und Red Wing Shoes. Oder: Mode, die unverwüstlich ist. Männer mit Bart können hier zudem ihren Bart vom Friseur stutzen lassen oder sich eine neue Frisur zulegen.

Foto: Visit Bruges / Jan D'Hondt
Adresse: Langestraat 50
Telefon: +32 50 34 83 40
Email: thelodgebruges@gmail.com

In Den Eenhoorn

Schon seit den fünfziger Jahren wissen die Bewohner Brügges, dass im In Den Eenhoorn Zehntausende von gebrauchten Büchern auf einen neuen Besitzer warten. Jugendbücher, Romane, Krimis, Reiseführer, LPs, CDs und sogar Postkarten, hier findet man alles.

Foto: Visit Bruges / Jan D'Hondt
Adresse: Ezelstraat 131
Telefon: +32 50 33 42 46
Internet: www.indeneenhoorn.be
Email: info@indeneenhoorn.be

VERANSTALTUNGEN

Toerisme Brugge / Jan Darthet

Wo kann man sich besser unter die Einwohner von Brügge mischen, als bei einer der vielen Veranstaltungen, bei der die ganze Stadt auf den Beinen ist, und die Stimmung alle mit reißt?
In der monatlichen kostenlosen Veranstaltungsverzeichnis die in den Informationsbüros des Markt, 't Zand und Stationspleins erhältlich ist, finden Sie einen detaillierten Kalender.

Heilig-Blutprozession

Die Heiligblutprozession, die mindestens bis in das Jahr 1304 zurückreicht, findet jedes Jahr am Himmelfahrtstag statt in Brügge. Trotz der vielen Änderungen, die der Aufzug im Laufe der Jahrhunderte erfuhr, wird die tiefe Spiritualität immer noch von der Erinnerung an das Leiden von Jesus Christus geprägt. Die Heiligblutprozession wurde in die repräsentative Liste des immateriellen Kulturerbes der Menschheit aufgenommen.

Adresse: Strecke durch die Straßen der Innenstadt
Öffnungszeiten: 14.30-18 Uhr
Tickets: www.ticketsbrugge.be
Internet: www.bloedprocessiebrugge.be
Mehr Infos: alljährlich am Himmelfahrtstag

Kathedralenkonzerte

Während der Kathedralenkonzerte, einer internationalen Konzertreihe, steht die berühmte Kathedralenorgel im Mittelpunkt. Seit über 60 Jahren werden belgische und ausländische Organisten alljährlich eingeladen, um ihr Bestes auf dieser jahrhundertealten Orgel zu geben. Neben der Orgel kommen auch Chöre und andere Solisten zu Gehör. Eine Konzertreihe, die in jeder Hinsicht historisch ist.

Foto: Visit Bruges / Jan D'Hondt
Adresse: St. Salvatorskathedrale, Steenstraat
Internet: www.kathedraalconcerten.be
Mehr Infos: 22. April + 20. Mai + 14., 18., 25., 28. Juli + 1., 8., 11. August + 9., 16., 23 September 2017

BruTaal

Neun Tage lang bevölkern internationale Autoren, Performer, sprachgewandte Musiker und Dichter die Brügger Innenstadt. Etwa vierzig Autoren aus dem In- und Ausland tragen ihre Texte und Ideen an charmanten und intimen Orten in der Innenstadt vor: in Kinos, Buchhandlungen und Bibliotheken, auf Brügger Bühnen und in Museen, auf Plätzen und in Gärten.

Foto: BruTaal
Adresse: Various locations in Bruges
Internet: www.brutaalbrugge.be
Mehr Infos: 5. - 13. Mai 2017

Budapest Festival

Dreitägiges Musikfestival mit Konzerten des berühmten Budapest Festival Orchestra unter der Leitung von Iván Fischer. Jedes Musikstück, das Fischer und sein Orchester interpretieren, erhält eine neue Dimension. Nicht umsonst
gehört das Budapest Festival Orchestra zu den zehn besten Orchestern weltweit. Ein absolutes Muss für Fans.

Foto: David Samyn
Adresse: Concertgebouw, 't Zand 34
Tickets: Rabatt mit Brugge City Card
Internet: www.concertgebouw.be
Mehr Infos: 18.-20. Mai 2017

Glockenspielkonzerte

In Brügge kommen Sie das ganze Jahr über mittwochs, samstags und sonntags von 11.00 bis 12.00 Uhr in den Genuss kostenloser Live-Konzerte mit dem Glockenspiel. Von Mitte Juni bis Mitte September werden auch Abendkonzerte gegeben: jeweils montags und mittwochs von 21.00 bis 22.00 Uhr. Ein guter Ort zum Zuhören ist der Innenhof des Belfrieds.

Foto: Toerisme Brugge / Jan D'hondt
Adresse: Belfried
Internet: www.carillon-brugge.be

Zandfeesten

Flanderns größter Antiquitäten- und Flohmarkt auf dem ’t Zand, Beursplein und im Koning Albertpark lockt Schnäppchensucher von weit jenseits der Grenzen an.

Foto: Daniël De Kievith
Adresse: 't Zand, Beursplein & Koning Albertpark
Öffnungszeiten: 6.00-18.00 Uhr
Mehr Infos: 2. Juli, 6. August und 24. September 2017

Cactusfestival

Stimmungsvolles Open Air Festival im Minnewaterpark mit einem Cocktail aus Rock, Reggae, Weltmusik und Elektronik. Trotz seiner internationalen Ausstrahlung gelingt es diesem dreitägigen Festival nach dem Motto „small is beautiful“ eine familiäre Atmosphäre zu bewahren. Neben den Konzerten wird auch viel Aufmerksamkeit auf das Begleitprogramm und ein großes kulinarisches Angebot gelegt.

Foto: Toerisme Brugge / Jan Darthet
Adresse: Minnewaterpark
Öffnungszeiten: 11.00-01.00 Uhr
Internet: www.cactusfestival.be
Email: info@cactusmusic.be
Mehr Infos: 7. Juli - 9. Juli 2017

Moods!

Zwei Wochen lang ein musikalisches und sonstiges Feuerwerk an unvergesslichen Orten in der Brügger Innenstadt und im Innenhof des Belfrieds. In einer einmaligen Umgebung können Sie an den Konzertabenden belgische und internationale Topacts genießen. Die Konzerte auf der Burg sind außerdem gratis.

Foto: Cel Fotografie Stad Brugge
Adresse: Burg & Innenplatz Belfried
Internet: www.moodsbrugge.be
Mehr Infos: 28. Juli - 10. August 2017

MAfestival

Dieses namhafte Festival für alte Musik – MA steht für Musica Antiqua – versteht es immer wieder Spitzenkünstler aus aller Welt in Brügge und im Brügger Umland zusammenzubringen. 2017 richtet das MAFestival die Scheinwerfer auf Dantes episches Gedicht La Divina Commedia.

Adresse: Brügge und Brügger Umland
Internet: www.mafestival.be
Email: info@mafestival.be
Mehr Infos: 4. - 13. August 2017

Festumzug des Goldenen Baums

Der Festumzug des Goldenen Baums ist ein Ereignis, das alle fünf Jahre stattfindet, und auf die Festlichkeiten zu Ehren der Hochzeit von Karl dem Kühnen und Margareta von York im Jahr 1468 zurückgeht. Der Goldene Baum ist das Symbol des Ritterturniers, das als Teil der Festlichkeiten auf dem Markt stattfand. An dem Umzug nehmen rund 2000 Figuranten, einige Riesen und diverse Festwagen teil.

Foto: Cel Fotografie Stad Brugge
Adresse: Strecke durch die Straßen der Innenstadt
Öffnungszeiten: 15.00 Uhr
Tickets: www.ticketsbrugge.be
Internet: www.goudenboomstoet.be
Mehr Infos: 19 + 20 August 2017

Kookeet (Kochen und Essen)

Diese siebte Ausgabe von „Kookeet“ findet unter der Schirmherrschaft von Topkoch Geert Van Hecke in einem stilvollen Zeltdorf hinter dem Bahnhof statt. Während des drei Tage dauernden kulinarischen Events servieren rund 30 Brügger Topchefs Feinschmeckerleckereien zu attraktiven Preisen.

Foto: Stad Brugge / Cel Fotografie
Adresse: 'balkonrotonde' (Rückseite des Brügger Bahnhofs)
Öffnungszeiten: 11.00-21.00 Uhr
Internet: www.kookeet.be
Mehr Infos: 23., 24. und 25. September 2017

Pieter Pourbus und die vergessenen meister

Brügge machten in der zweiten Hälfte des 16. Jahrhunderts eine wirtschaftliche Rezession, ein stagnierender Textilmarkt und internationale Händler, die die Stadt verließen, zu schaffen. Obwohl es der Stadt gelang, ihr internationales Ansehen zu wahren, musste sie dennoch darum ringen, dem Untergang zu entkommen. Erfindungskraft lautete die Losung. Dies galt auch für Künstler wie Pieter Pourbus, die Mitglieder der Familie Claeissens und Marcus Gerards. Diese Ausstellung konzentriert sich auf die Marketingstrategie dieser Künstler und deren Suche nach neuen Zielgruppen. Unbekannte Meisterwerke wurden zusammengetragen und vermitteln ein eindringliches Bild vom Einfallsreichtum in Zeiten des Mangels.

Foto: Musea Brugge
Adresse: Dijver 12
Internet: www.museabrugge.be
Mehr Infos: 13 Oktober 2017- 21 Januar 2018

Iedereen klassiek (Klassik für jeden)

Der Musiksender Klara und das Concertgebouw Brügge tun sich zusammen, damit jeder mit der Schönheit von Bach, Beethoven und der Stadt Brügge Bekanntschaft machen kann. Das Abschlusskonzert zu diesem Stadtfestival der klassischen Musik gibt traditionsgemäß das Brussels Philharmonic, dieses Mal mit einigen bekannten russischen Klassikern.

Foto: VRT Geert Van Hoeymissen
Adresse: 't Zand 34

Internet: www.concertgebouw.be
Mehr Infos: 28 Oktober 2017

December Dance

Das jährliche Treffen für all diejenigen aus aller Welt, die sich dem Tanz verschrieben haben. Das mehrtägige Festival zeigt an besonderen Orten der Stadt das Werk anerkannter Größen und junger Talente. In diesem Jahr ist der französische Choreograf Christian Rizzo als Kurator zu Gast.

Foto: Concertgebouw Brugge
Adresse: Konzertgebäude, königliche Stadttheater, Biekorf und Magdalenasaal (MaZ)
Internet: www.decemberdance.be
Mehr Infos: 4. - 17. Dezember 2017

ÜBERNACHTEN

Toerisme Brugge / Jan D'Hondt

Ob Sie nun ein erstklassiges Sternehotel, ein charmantes B&B, eine budgetfreundliche Jugendherberge oder eine authentische Ferienwohnung wählen, eines steht fest: In Brügge wohnen Sie mit Stil und mehr als genug Auswahl.

Reservieren Sie ein Zimmer in einer gemütlichen Pension oder einem Hotel mit Charme. Buchen Sie online via www.visitbruges.be oder vor Ort in den Informationsbüros am Markt, 't Zand oder Stationsplein.

Hotels in Brügge

In dieser Liste finden Sie eine Übersicht nach Sterneklassifizierung über die offiziell zugelassenen Hotels in Brügge. Diese Liste wird ständig aktualisiert. Wenn Sie auf dem Bildschirm auf den Domainnamen der Unterkunft klicken, werden Sie automatisch auf die Website der Unterkunft weitergeleitet.

Foto: Toerisme Brugge / Jan Darthet
Internet: https://www.visitbruges.be/de/hotels

Fremdenzimmer in Brügge

.

Foto: Toerisme Brugge / Jan D'Hondt
Internet: https://www.visitbruges.be/de/gastenkamers

Ferienzimmer in Brügge

In dieser Liste finden Sie eine Übersicht nach Sterneklassifizierung über die offiziell zugelassenen Ferienwohnungen in Brügge. Diese Liste wird im Laufe des Jahres aktualisiert. Wenn Sie auf dem Bildschirm auf den Domainnamen der Unterkunft klicken, werden Sie automatisch auf die Website der Unterkunft weitergeleitet.

Foto: Daniël De Kievith

Internet: https://www.visitbruges.be/de/vakantiewoning

Jugendhotels in Brügge

.

Foto: Daniël De Kievith
Internet: https://www.visitbruges.be/de/jeugdhotel

Camping

Camping Memling **

Foto: Camping Memling
Adresse: Veltemweg 109 (Sint-Kruis)
Telefon: +32 50 35 58 45
Internet: www.camping-memling.be

Wohnmobilstellplatz

Interparking

Foto: Stad Brugge
Adresse: Bargeweg
Telefon: +32 50 33 90 30
Internet: www.interparking.com

WIE HINKOMMEN

Toerisme Brugge

Wie erreichen Sie Brügge?

Mit dem Auto

NACH BRÜGGE Brügge befindet sich 544km von Hannover und 310km von Köln entfernt. Aus Bremen/Hannover kommend fahren Sie ab Duisburg über die Autobahn E34 vorbei an Eindhoven (Niederlande) und Antwerpen (E17) Richtung Gent (E40) bis Brügge. Aus Frankfurt kommend fahren Sie über die Autobahn E44 Richtung Köln und anschließend über die E40 bis Brügge.

IN BRÜGGE

In der gesamten Innenstadt gilt Tempo 30. Das bedeutet, dass Sie nie schneller als 30 km/h fahren dürfen.
Ohne zeitliche Begrenzung und am günstigsten parken Sie in einem der beiden Zentrums-Parkhäuser: vorne am Bahnhof (€ 3,50 für 24 Std.) oder in der Tiefgarage unter ’t Zand (€ 8,70 für 24 Std.). Von beiden Standorten aus können Sie den Markt zu Fuß erreichen. Sie können aber auch einen Stadtbus von De Lijn nehmen. Die Busfahrt vom Parkplatz

Zentrum-Bahnhof in die Innenstadt und zurück ist übrigens im Preis für den Parkschein inbegriffen (max. 4 Personen pro Fahrzeug).

In Brügge ist der Mensch das Maß der Dinge. Von der Benutzung von Motorfahrzeugen in der historischen Innenstadt wird abgeraten. Ab 16.2.2017 ist das Parken im gesamten Stadtzentrum kostenpflichtig zwischen 9:00 Uhr und 20:00 Uhr. Sie können maximal 2 Stunden oberirdisch parken. Die Gebühren betragen € 1,80 für eine Stunde und € 4,20 für zwei Stunden. In der „Blauen Zone“ (dem ausgewiesenen Bereich rund um das Stadtzentrum) können Sie bis zu vier Stunden kostenlos parken. Denken Sie daran, dass Sie Ihre Parkscheibe sichtbar anbringen müssen! Hinweis: Diese Parkvorschriften gelten das ganze Jahr über, auch an Sonn- und Feiertagen.

Wenn Sie in Brügge übernachten, erkundigen Sie sich im Voraus nach den Parkmöglichkeiten an Ihrer Unterkunft.

Internet: http://bezoekers.brugge.be/parkm-glichkeiten, https://www.delijn.be/de/

Mit dem Zug

NATIONALER ZUGVERKEHR Ab den Provinzhauptstädten (Antwerpen, Gent, Hasselt, Löwen) und Brüssel gibt es mehrere direkte Zugverbindungen nach Brügge. Besuchen Sie die Website der belgischen Eisenbahngesellschaft (SNCB/NMBS).

INTERNATIONALER ZUGVERKEHR
Der Brüsseler Südbahnhof (Bruxelles-Midi) ist die belgische Drehscheibe für internationale Zugverbindungen. Hier verkehren täglich mehrere Hochgeschwindigkeitszüge nach Paris (Thalys/IZY und TGV), Lille (Eurostar und TGV), London (Eurostar), Amsterdam (Thalys) und Köln (Thalys und ICE). Vom Brüsseler Südbahnhof fahren in der Woche drei und am Wochenende zwei Züge pro Stunde nach Brügge, Ostende oder Knokke/Blankenberge mit Halt in Brügge. Die Reisezeit vom Kölner Hauptbahnhof nach Brügge beträgt (mit Umsteigen am Brüsseler Südbahnhof Midi) ungefähr drei Stunden.

Internet: http://www.b-europe.com

Mit dem Flugzeug

NACH BRÜGGE >>> Via Brussels Airport Am Flughafen Brüssel kommen täglich Flüge aus über 200 Flughäfen in 66 Ländern an. Vom Flughafen Brüssel erreichen Sie Brügge einfach mit der Bahn. An Wochentagen gibt es jede Stunde eine direkte Verbindung nach Brügge. Sie können auch den Brussels Airport Express (4 Züge pro Stunde) nach Brüssel-Nord, Brüssel-Central oder Brüssel-Zuid/-Midi nehmen. Von diesen Bahnhöfen fahren in der Woche drei und am Wochenende zwei Züge pro Stunde nach Ostende oder Knokke/Blankenberge mit Halt in Brügge. Besuchen Sie die Website der Belgischen Eisenbahngesellschaft (NMBS/SNCB) für Fahrplanauskünfte und Preise.

Taxifahrten vom und zum Flughafen Brüssel werden von Brügger Taxiunternehmen zu einem festen Preis von € 200,00 durchgeführt (Preisanpassungen sind im Laufe des Jahres möglich).

>>> Via Brussels South Charleroi Airport

Der beliebte regionale Flughafen wird täglich von mehreren Billigfluggesellschaften aus verschiedenen Städten und Regionen in Europa angeflogen.

Das Busunternehmen Flibco.com setzt einen direkten Shuttlebus zum und vom Bahnhof Brügge ein, der 9 Mal pro Tag fährt (hin und zurück). Mit dem Shuttlebus reisen Sie bequem, kostengünstig und schnell. Wer (online) reserviert, zahlt weniger.

Die Brügger Taxiunternehmen bieten die Fahrt vom und zum Flughafen Brussels South Charleroi Airport zu einem festen Preis von € 250,00 an (Preisanpassungen sind im Laufe des Jahres möglich).

>>> Via Ostend-Bruges Airport
Der Flughafen Ostende-Brügge ist voll in Expansion und vergrößert ständig sein Angebot. Mit dem Bus erreichen Sie in 15 Minuten den Bahnhof Ostende. Von hier aus fahren täglich mindestens 3 Züge pro Stunde nach Brügge (mit Endhaltestelle Eupen, Welkenraedt, Brüssel National Airport, Antwerpen-Centraal oder Kortrijk). Die Fahrzeit nach Brügge beträgt ca. 15 Minuten. Besuchen Sie die Website der Nationalen Gesellschaft der Belgischen Eisenbahnen (NMBS/SNCB) für mehr Informationen über die Fahrpläne und Fahrpreise.

Für Taxifahrten von und nach Brügge stehen Taxiunternehmer zum Festpreis von € 70,00 zur Verfügung. Preisänderungen im Laufe des Jahres können nicht ausgeschlossen werden.

Internet: http://www.brusselsairport.be/en/, www.charleroi-airport.com/en, www.flibco.com/de, www.belgianrail.be/de

Internationale Busverbindungen

Verschiedene Busunternehmen fahren Brügge von den wichtigsten internationalen Transportknotenpunkten und aus Städten im Ausland an. Die Haltestelle für internationale Busverbindungen befindet sich in der Spoorwegstraat an der Rückseite des Hauptbahnhofs.

>>> Busverbindungen von/zu Transportknotenpunkten
Flibco.com bietet täglich neun Direktverbindungen zum/vom Flughafen Brüssel Charleroi an.

OUIBUS bietet täglich zwischen fünf und neun Direktverbindungen zum/vom HST-Bahnhof Lille Europe an. Die Fahrtzeiten der Busse sind auf die Abfahrzeiten der Eurostar-Züge abgestimmt. Reisezeit : ca. 1,15 Stunden.

FLiXBUS bietet tägliche Verbindungen von/nach Prag und Krakau mit Zwischenhalt in Frankfurt Flughafen (Terminal 2) und Köln Flughafen an. Ab dem 29.6. bietet FLiXBUS eine regelmäßige Verbindung nach Paris und Brest mit Zwischenhalt in Lille Europe sowie den Flughäfen Charles de Gaulle und Orly an.

>>> Busverbindungen mit Städten im Ausland
OUIBUS bietet täglich mehrere Verbindungen von/nach Lille an.

EUROLINES bietet regelmäßige Verbindungen von/nach Amsterdam und London an.

FLiXBUS bietet regelmäßige Verbindungen von/nach Dortmund und London sowie tägliche

Verbindungen von/nach Prag und Krakau an. Ab dem 29.6. bietet das Unternehmen ebenfalls tägliche Verbindungen von/nach Paris und regelmäßige Verbindungen von/nach Brest. Die Busse von FLiXBUS halten auch in verschiedenen anderen Städten. Dadurch ist Brügge von Eindhoven, Maastricht, Aachen, Köln, Bonn, Düsseldorf, Frankfurt, Würzburg, Nürnberg, Brno, Ostrava, Katowice, Tourcoing, Rennes und Lorient gut erreichbar.

Sie sollten Ihr Ticket reservieren, für einige Verbindungen ist dies unbedingt erforderlich.

Adresse: Spoorwegstraat
Internet: www.flibco.com, www.flixbus.com, www.eurolines.com, www.ouibus.com
Mehr Infos: https://www.visitbruges.be/internationale-busverbindungen

Taxi

Offizielle Taxistandplätze finden Sie am Bahnhof von Brügge (Ausgang Stadtzentrum und Ausgang Sint-Michiels in Höhe des „Kiss & Ride“-Bereichs), im Bargeweg (Kanaaleiland), am Markt, in der Adriaan Willaertstraat (Stadttheater), in der Boeveriestraat (in der Nähe vom ’t Zand) sowie in Zeebrügge am „Zweedse Kaai“ (entlang der Kustlaan am Hafeneingang, wo die Kreuzfahrtschiffe ankommen).

Adresse: Station, Bargeweg, Markt, Vlamingstraat, Boeveriestraat & Zweedse Kaai
Internet: https://www.google.com/maps/d/edit?hl=nl&authuser=0&mid=1PqKB6bZmCY2snJK6Pup202JfBNY&ll=51.26490363359441%2C3.206173300000046&z=12

Öffentlicher Verkehr

Alle 5 Minuten verkehrt ein Bus hin und zurück zwischen dem Bahnhof und dem Zentrum von Brugge. Auf diese Weise gelangen Sie entspannt ins Zentrum und zurück. Mit einer Fahrkarte können Sie 60 Minuten lang so oft umsteigen wie Sie möchten. Der Preis für eine Fahrkarte beträgt € 3,00.

Bahnhof Richtung Zentrum:
Die Buslinien 1, 3, 4, 6, 11, 12, 13, 14, 16 und 23 bringen Sie ins Zentrum von Brugge und halten wenige Schritte entfernt von den wichtigsten Geschäftsstraßen, historischen Gebäuden und Museen. Die Haltestellen im Zentrum sind ’t Zand (alle obenerwähnten Linien), Sint-Salvatorskerk (Linien 1, 6, 11, 12 und 16), O.L.V. Kerk und Dijver (Linien 1, 6, 11 und 16), Markt (Linie 12) und Stadsschouwburg (Linien 4, 12, 13 und 14).

Zentrum Richtung Bahnhof:
Über die Haltestellen Stadsschouwburg (Linien 2, 5, 7, 9, 12, 15, 17 und 25), Markt (Linien 2 und 12) und ’t Zand (Linien 2, 5, 7, 9, 12, 15, 17, 23 und 25) erreichen Sie den Hauptbahnhof von Brugge.
Die Haltestellen Biekorf und Zilverpand können wegen der Baustellen in der Geldmuntstraat und der Noordzandstraat vorübergehend nicht angefahren werden.

Achtung!
Samstags und am ersten Sonntag im Monat verkehrt die Linie 12 von 10 bis 18 Uhr über die Haltestellen O.L.V. Kerk und Dijver und nicht über die Haltestelle Markt.

Foto: Stad Brugge
Internet: https://www.delijn.be/de/

NÜTZLICHE INFORMATIONEN

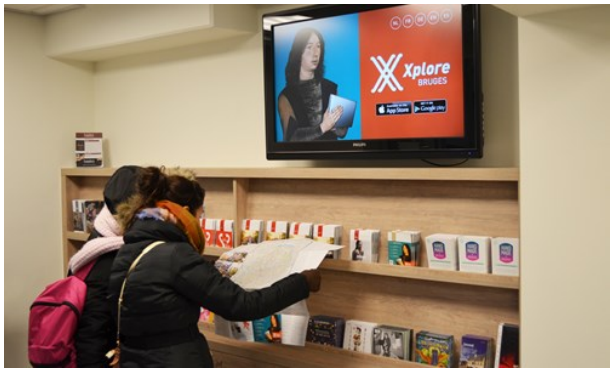

Visit Bruges / Bruno Gouwy

Notfälle

Europäische Notrufnummer: Tel. 112. Dies ist die allgemeine Nummer, die in allen Ländern der EU gilt, um Feuerwehr, Rettungsdienste und die Polizei zu alarmieren: täglich, rund um die Uhr.

Medizinische Versorgungen
» Bereitschaftsdienst für Ärzte, Apotheker, Zahnärzte und Krankenpfleger: Tel. 1733
» Notarzt und Unfallwagen: Tel. 100
» Krankenhäuser:
A.Z. St.-Jan: Tel. +32 (0)50 45 21 11
A.Z. St.-Lucas: Tel. +32 (0)50 36 91 11
St.-Franciscus Xaveriuskliniek: Tel. +32 (0)50 47 04 70
» Giftnotrufzentrale: Tel. +32 (0)70 245 245

Polizei
» Die allgemeine Telefonnummer: Tel. +32 (0)50 44 88 44
» Polizeinotruf: Tel. 101
» Während der Bürozeiten: Montag bis Freitag: 8.00-17.00 Uhr und Samstag, 9.00-18.00 Uhr können Sie sich an die zentrale Dienststelle der Polizei in der Kartuizerinnenstraat 4 wenden.
» Außerhalb der Bürozeiten gibt es rund um die Uhr einen Bereitschaftsdienst in den Büros der Polizei am Lodewijk Coiseaukaai 3

Foto: Stad Brugge / Cel Fotografie

Postämt

bpost
Für Briefe, Briefmarken usw. können Sie außerdem die sogenannten Postpunkte oder Briefmarkenverkaufsstellen nutzen, die in verschiedenen Einkaufsstraßen meist in Geschäften eingerichtet sind.

Adresse: Smedenstraat 57

Sprache

Niederländisch

Klima

Brügge ist stolz auf sein gemäßigtes Seeklima. Im Sommer ist es warm, ohne heiß zu sein, im Winter kalt, ohne das es Stein und Bein friert. Sowohl Frühjahr wie Herbst bewegen sich im angenehmen Temperaturbereich und regelmäßig, vor allem im Herbst und im Winter, fällt etwas Regen. Ein Regenschirm ist dann kein überflüssiger Luxus.

Foto: Marc Willems

Telefonvorwahlen

Telefonvorwahl: +32

Ortsvorwahl: 050

Stromversorgung

220V

Einwohner
Innenstadt: 19 449
Großraum Brügge: 117 958

Währung
EURO € 1,00 = 100 cent

Öffnungszeiten
Die meisten Geschäfte öffnen montags bis samstags um 10.00 Uhr ihre Türen und schließen um 18.00 Uhr oder 18.30 Uhr. Aber auch sonntags müssen Sie Brügge nicht mit leeren Händen verlassen. Viele Geschäfte sind sonntags sowieso geöffnet und an verkaufsoffenen Sonntagen (jeder erste Sonntag im Monat, außer er fällt auf einen Feiertag, von 13.00 Uhr bis 18.00 Uhr) sind das besonders viele.

Um das Einkaufen noch angenehmer zu machen, sind die folgenden Geschäftsstraßen samstags und an verkaufsoffenen Sonntagen nahezu autofrei: Zuidzandstraat, Steenstraat, Geldmuntstraat und Noordzandstraat (von 13.00 Uhr bis 18.00 Uhr).

Kneipen und Restaurants haben keine festen Öffnungszeiten. Mal sind sie bis in die frühen Morgenstunden geöffnet, ein anderes Mal – je nach Anzahl der Gäste – schließen sie ihre Türen früher.

Internet
www.visitbruges.be

Zeitungen
De Standaard
De Morgen

Notfallnummern
Tel. 112.
Dies ist die allgemeine Nummer in allen Ländern der EU, um Feuerwehr, Rettungsdienste und die Polizei zu alarmieren: täglich 24 Stunden rund um die Uhr.

Polizei
Die allgemeine Telefonnummer: Tel. +32 (0)50 44 88 44
Polizeinotruf: Tel. 101

Touristeninformation
INFORMATIONSBÜROS

Markt (Historium)
Mo-So: 10.00-17.00 Uhr

't Zand (Concertgebouw)
Mo-Sa: 10.00-17.00 Uhr
So und an Feiertagen: 10.00-14.00 Uhr

Stationsplein (Bahnhof)
Mo-So: 10.00-17.00 Uhr

Tel: +32 50 44 46 46
toerisme@brugge.be

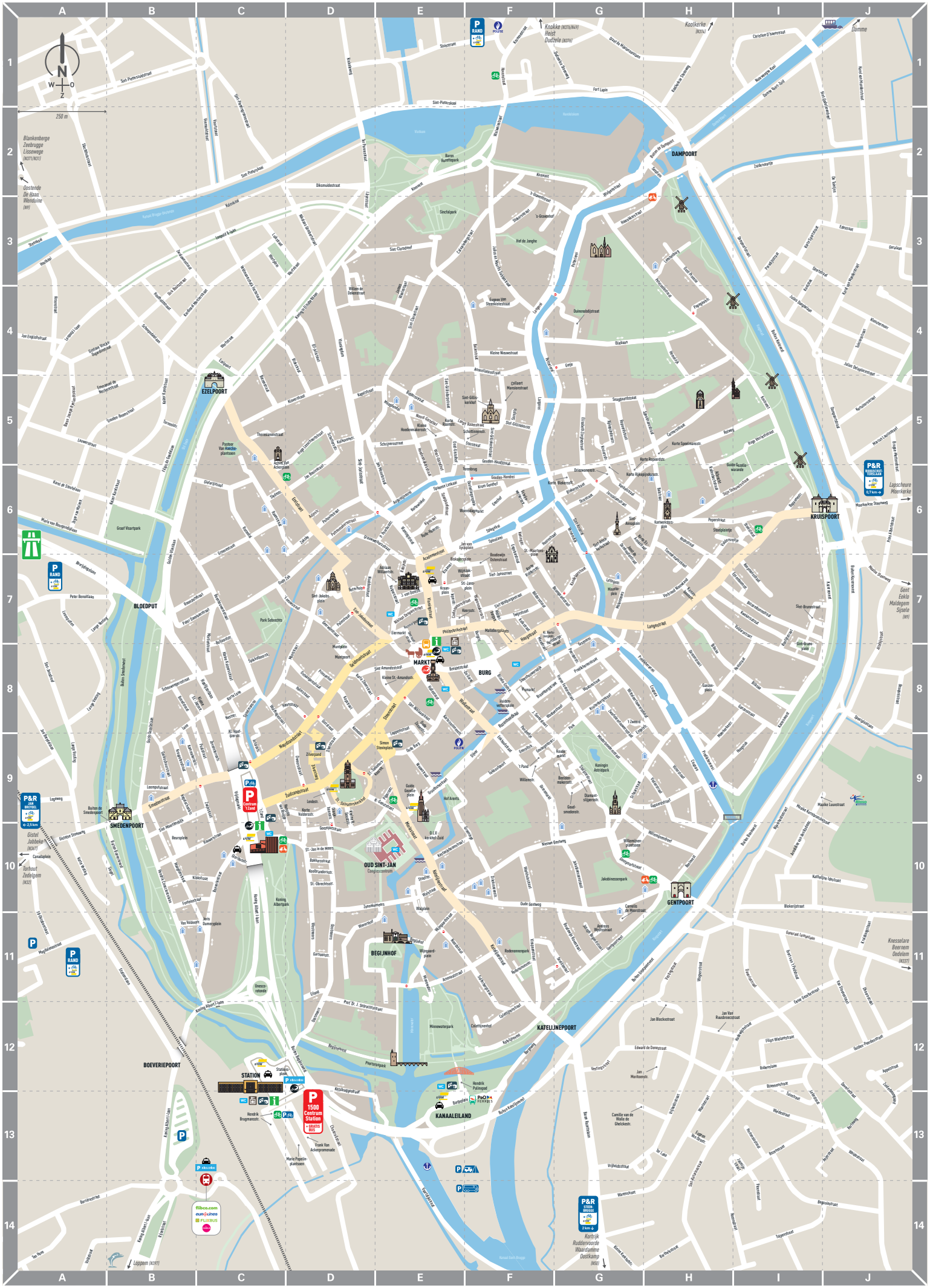

A B C D E F G H I J
1 2 3 4 5 6 7 8 9 10 11 12 13 14
N
W O
Z
250 m
DAMPOORT
EZELPOORT
KRUISPOORT
BLOEDPUT
MARKT
BURG
SMEDENPOORT
OUD SINT-JAN
GENTPOORT
BEGIJNHOF
KATELIJNEPOORT
BOEVERIEPOORT
STATION
KANAALEILAND
P&R
P
1500 Centrum Station
GRATIS BUS
flibco.com
FLIXBUS

's-Gravenhof	F3	Boeveriestraat	C10	Duinenabdijstraat	G4
's-Gravenstraat	F3	Bollaardstraat	C7	Dweersstraat	D9
't Pand	F9	Boninvest	H10	Edestraat	J3
't Zand	C9	Boomgaardstraat	G7	Edward de Denestraat	G12
't Zweerd	G8	Boterhuis	D7	Eekhoutpoort	F9
Academiestraat	E7	Boudewijn Ostenstraat	F7	Eekhoutstraat	F9
Achiel Van Ackerplein	C5	Boudewijn Ravestraat	G11	Eiermarkt	E7
Adriaan Willaertstraat	E7	Braambergstraat	F8	Eiland	D11
Albrecht Rodenbachstraat	H6	Brandstraat	B8	Elf-Julistraat	D4
Altebijstraat	J7	Breidelstraat	E8	Elisabeth Zorghestraat	G5
Andreas Wydtsstraat	G11	Brugse-Mettenstraat	J5	Emmanuel de Neckerestraat	A5
Anjerstraat	J13	Buiten Begijnenvest	D12	Engelsestraat	F6
Annuntiatenstraat	F4	Buiten Boeverievest	B10	Engelstraat	G8
Appelstraat	J12	Buiten Boninvest	I10	Essenboomstraat	I7
Arnoldine van den Radestraat	I10	Buiten de Dampoort	H2	Eugeen Van Oyestraat	H13
Arsenaalstraat	E11	Buiten de Smedenpoort	A10	Eugeen Van Steenkistestraat	F4
Artoisstraat	C9	Buiten Gentpoortvest	G11	Evert van 't Padstraat	I11
Augustijnenrei	E6	Buiten Katelijnevest	F13	Ezelpoort	C4
Azijnstraat	D6	Buiten Kazernevest	J7	Ezelstraat	C5
Bakkersstraat	D10	Buiten Kruisvest	I4	Filips de Goedelaan	B5
Baliestraat	F4	Buiten Smedenvest	B8	Filips Wielantstraat	I12
Balsemboomstraat	I7	Burg	F8	Fonteinstraat	B10
Balstraat	H6	Burgstraat	F7	Fort Lapin	G1
Bapaumestraat	I6	Calvariebergstraat	E3	Frank Van Ackerpromenade	D13
Bargeplein	E13	Camille van de Walle de Ghelckestraat	G13	Freren Fonteinstraat	G8
Bargeweg	F12	Canadaplein	A10	Ganzenplein	H8
Baron Joseph Ryelandtstraat	A5	Carmersstraat	H5	Ganzenstraat	H8
Baron Ruzettelaan	G13	Cesar Gezellestraat	I11	Gapaardstraat	H9
Baron Ruzettepark	E2	Chantrellstraat	D13	Garenmarkt	F9
Barrièrestraat	A14	Christine D'haenstraat	I1	Garsoenstraat	D11
Barthelsstraat	H14	Colettijnenhof	F12	Geernaartstraat	E7
Beaupréstraat	J8	Colettijnenstraat	F12	Geerolfstraat	F9
Beeldenmakersstraat	G9	Collaert Mansionstraat	F5	Geerwijnstraat	D7
Beenhouwersstraat	C7	Cordoeaniersstraat	E7	Geldmuntstraat	D8
Begijnenvest	D12	Cornelis de Moorstraat	G11	Generaal Lemanlaan	I11
Begijnhof	E11	Coupure	H8	Genthof	F6
Begoniastraat	I14	Dampoortstraat	I3	Gentpoortstraat	G10
Beursplein	B10	Damse Vaart-Zuid	I1	Gentpoortvest	G11
Bevrijdingslaan	A7	Daverlostraat	I11	Geralaan	J3
Biddersstraat	E5	De Garre	F8	Gevangenisstraat	F9
Biezenstraat	C5	De Tuintjes	J2	Gieterijstraat	C6
Bilkske	H8	Dhoorestraat	J11	Giststraat	D8
Biskajersplein	E7	Diamantslijpersstraat	G9	Gloribusstraat	C10
Blekerijstraat	I10	Dijver	F9	Goezeputstraat	D10
Blekersstraat	G6	Diksmuidestraat	D2	Gotje	G4
Blinde-Ezelstraat	F8	Dirk Boutsstraat	B4	Gouden-Boomstraat	B5
Bloedput	B7	Driekroezenstraat	F10	Gouden-Handrei	F6
Bloemenstraat	I12	Driezwanenstraat	G6	Gouden-Handstraat	F5
Blokstraat	D4	Dudzeelse Steenweg	G1	Goudsmedenstraat	G9

Graaf de Mûelenaerelaan	G1	Jan Boninstraat	D6	Kloostermuur	J4
Graaf Visartpark	B6	Jan Breydellaan	A9	Kolenkaai	C3
Grauwwerkersstraat	D6	Jan Miraelstraat	E6	Komvest	E2
Greinschuurstraat	B9	Jan Moritoenstraat	H12	Konfijtstraat	I7
Groenerei	G7	Jan van Eyckplein	F6	Koning Albert I-laan	B13
Groenestraat	C6	Jan van Ruusbroecstraat	H12	Koning Albertpark	C11
Groeninge	E9	Jasmijnstraat	I13	Koningin Astridpark	G9
Gruuthusestraat	E9	Jeruzalemstraat	G6	Koningin Elisabethlaan	D4
Guido Gezellelaan	B8	Joe Englishstraat	A4	Koningstraat	F6
Guido Gezelleplein	E9	Joost de Damhouderstraat	G6	Koolbrandersstraat	D10
Guido Gezellewarande	I5	Joris Dumeryplein	C11	Koolkerkse Steenweg	H1
Gulden-Peerdenstraat	J12	Joseph Bogaertstraat	G11	Koolstuk	I3
Gulden-Vlieslaan	B6	Jozef Suvéestraat	F8	Koopmansstraat	I7
Gustave Vincke-Dujardinstraat	A4	Julius Delaplacestraat	J4	Kopstraat	D8
Haanstraat	D8	Julius Dooghelaan	I4	Korte Blekersstraat	G6
Haarakkerstraat	G3	Julius en Maurits Sabbestraat	F3	Korte Lane	C8
Hadewijchstraat	I12	Kalkovenstraat	D5	Korte Raamstraat	E5
Hallestraat	E8	Kammakersstraat	B9	Korte Riddersstraat	F7
Hauwerstraat	C10	Kandelaarstraat	G7	Korte Rijkepijndersstraat	G6
Havenstraat	F1	Kantwerkstersplein	H6	Korte Ropeerdstraat	G5
Heilige-Geeststraat	E9	Kapelstraat	D5	Korte Sint-Annastraat	G6
Helmstraat	D8	Kardinaal Mercierstraat	B4	Korte Speelmansstraat	H5
Hemelrijk	H4	Karel de Stoutelaan	A6	Korte Sportstraat	I3
Hendrik Brugmansstraat	C13	Karel van Manderstraat	J1	Korte Vesting	A10
Hendrik Consciencelaan	B10	Kartuizerinnenstraat	E8	Korte Vuldersstraat	D9
Hendrik Pulinxpad	E12	Kartuizersstraat	J5	Korte Zilverstraat	D8
Hertsbergestraat	F7	Kastanjeboomstraat	E10	Korteweg	J13
Hoedenmakersstraat	E5	Katelijnestraat	F11	Kortewinkel	E6
Hoefijzerlaan	B8	Katelijnevest	F12	Koudemarkt	G9
Hof Arents	E9	Kathelijne Idestraat	I10	Kraanplein	E7
Hof de Jonghe	F3	Kazernevest	I8	Kraanrei	E7
Hoogste van Brugge	C9	Keersstraat	E7	Krakeleweg	D1
Hoogstraat	F7	Kegelschoolstraat	B9	Kreupelenstraat	B9
Hoogstuk	I9	Keizer Karelstraat	B5	Krom Genthof	F6
Hooistraat	I8	Kelkstraat	F7	Krommestraat	F1
Hoornstraat	F6	Kemelstraat	D8	Kroonstraat	A4
Hortensiastraat	I13	Kersenboomstraat	H7	Kruiersstraat	G5
Houthulststraat	B4	Ketsbruggestraat	D12	Kruisboogstraat	J11
Houtkaai	A3	Kipstraat	E6	Kruisvest	I5
Hugo Losschaertstraat	D5	Klaverstraat	D5	Kruitenbergstraat	G8
Hugo Verrieststraat	I5	Kleine Heilige-Geeststraat	D9	Kuipersstraat	E7
Huidenvettersplein	F8	Kleine Hertsbergestraat	F7	Kwekersstraat	I7
Ieperstraat	E7	Kleine Hoedenmakersstraat	E5	Lane	B8
IJzerstraat	D3	Kleine Hoefijzerstraat	C8	Lange Raamstraat	F5
Jakob van Ooststraat	E7	Kleine Kuipersstraat	C8	Lange Vesting	A8
Jakobinessenpark	G10	Kleine Nieuwstraat	F4	Langerei	F4
Jakobinessenstraat	G10	Kleine Sint-Amandsstraat	E8	Langestraat	H7
James Wealestraat	E4	Kleine Sint-Jansstraat	C8	Lauwerstraat	A5
Jan Blockxstraat	H12	Klokstraat	B10	Leemputstraat	B9

Leemputten	A7	Onze-Lieve-Vrouwekerkhof-Zuid	E10	Rozendal	C6
Leestenburg	H3	Oost-Gistelhof	E5	Rozenhoedkaai	F8
Leeuwstraat	D7	Oost-Proosse	H3	Rozenstraat	I13
Leffingestraat	G7	Oosterlingenplein	F6	Rubenslaan	I12
Legeweg	A9	Oostmeers	D11	Sarepta	F5
Leliestraat	I13	Oranjeboomstraat	D9	Sasplein	H2
Lendestraat	D9	Oude Burg	E9	Schaarstraat	G9
Leopold I-laan	A4	Oude Gentweg	F10	Scheepsdalelaan	B4
Leopold II-laan	C3	Oude Zak	C7	Schottinnenstraat	F5
Loppemstraat	E8	Oude Zomerstraat	E8	Schouwvegersstraat	B8
Luikstraat	C3	Paalstraat	C9	Schrijnwerkersstraat	F6
Maagdendal	E5	Palmstraat	D7	Schrijversstraat	E5
Maagdenstraat	B10	Pandreitje	F8	Schuttersstraat	D5
Maaike Kerrebroeckstraat	I9	Papegaaistraat	H4	Sentillenhof	G11
Maaike Luuxstraat	I9	Paradijsstraat	I3	Simon Stevinplein	E9
Maalse Steenweg	J7	Park	G8	Sincfalpark	E3
Magdalenastraat	A11	Park Sebrechts	C7	Singel	B10
Mallebergplaats	F7	Pastoor Van Haeckeplantsoen	C5	Sint-Amandsstraat	E8
Marcus Laurinstraat	J5	Pater Damiaanstraat	B7	Sint-Annakerkstraat	G6
Maria van Bourgondiëlaan	A6	Peerdenstraat	G8	Sint-Annaplein	G6
Mariastraat	E10	Peperstraat	H6	Sint-Annarei	G6
Marie Popelinplantsoen	D13	Peter Benoitlaan	A7	Sint-Brunoplein	I8
Markt	E8	Peterseliestraat	H3	Sint-Brunostraat	I7
Meestraat	F7	Philipstockstraat	E7	Sint-Claradreef	E3
Middelburgstraat	F7	Pieter Pourbusstraat	E6	Sint-Clarastraat	E4
Minderbroedersstraat	G9	Pijpersstraat	E9	Sint-Gillisdorpstraat	E5
Minneboplein	G7	Pioenstraat	I14	Sint-Gilliskerkhof	F5
Minnewater	E11	Poertorenpark	D12	Sint-Gilliskerkstraat	F5
Minnewaterpark	E12	Poitevinstraat	D6	Sint-Gilliskoorstraat	F5
Moerkerkestraat	H8	Pottenmakersstraat	D6	Sint-Godelievedreef	J1
Moerkerkse Steenweg	J6	Potterierei	G3	Sint-Jakobsplein	D7
Moerstraat	D8	Predikherenrei	G8	Sint-Jakobsstraat	D7
Molenmeers	G7	Predikherenstraat	G8	Sint-Jan in de Meers	D10
Mortierstraat	C7	Prins Albertstraat	J6	Sint-Jansdreef	A8
Muntplein	D8	Prinsenhof	D8	Sint-Jansplein	F7
Muntpoort	D8	Professor Dr. J. Sebrechtsstraat	D12	Sint-Jansstraat	F7
Naaldenstraat	D7	Raamstraat	C6	Sint-Jorisstraat	D6
Neststraat	C8	Riddersstraat	F7	Sint-Katarinastraat	H13
Nieuwe Gentweg	F10	Rijkepijndersstraat	G5	Sint-Maartensbilk	B10
Nieuwstraat	E9	Rijselstraat	B14	Sint-Maartensplein	F6
Nijverheidsstraat	I9	Robijnstraat	E7	Sint-Niklaasstraat	E8
Niklaas Desparsstraat	E7	Rode-Haanstraat	E6	Sint-Obrechtsstraat	D10
Nikolaas Gombertstraat	D3	Rodenonnenpark	F11	Sint-Pietersgroenestraat	C1
Noord-Gistelhof	E5	Rodenonnenstraat	F11	Sint-Pieterskaai	D2
Noordstraat	E11	Rodestraat	H6	Sint-Pieterszuidstraat	B1
Noordzandstraat	C9	Rolweg	H5	Sint-Salvatorskerkhof	D9
Noorweegse Kaai	I1	Roompotstraat	B7	Sint-Salvatorskoorstraat	D9
Oliebaan	G4	Ropeerdstraat	G5	Sint-Walburgastraat	F7
Ontvangersstraat	D8	Rozemarijnstraat	E7	Slachthuisstraat	A2

Sledestraat	C6	Tornooistraat	B5	Weidestraat	I13
Sluisstraat	E1	Tuiniersstraat	J4	Werfplein	C3
Smedenstraat	B9	Tuinstraat	I13	Werfstraat	C4
Snaggaardstraat	H5	Tulpenstraat	I14	Werkhuisstraat	F10
Spaanse Loskaai	E6	Twijnstraat	F7	West-Gistelhof	E5
Spanjaardstraat	E6	Unescorotonde	C11	Westmeers	D11
Speelmansrei	C8	Vaartdijkstraat	E14	Wevershof	D11
Speelmansstraat	H5	Vaartstraat	C2	Wijngaardplein	E11
Speelpleinlaan	J8	Van Steenestraat	J11	Wijngaardstraat	E11
Spiegelrei	F6	Van Voldenstraat	B11	Wijnzakstraat	F7
Spikkelboorstraat	C8	Veemarktstraat	C2	Willem de Dekenstraat	D4
Spinolarei	F6	Veldmaarschalk Fochstraat	C3	Willemijnendreef	H10
Spoorwegstraat	C14	Veldstraat	A14	Willemijnenplantsoen	G10
Sportstraat	I3	Venkelstraat	G6	Willemstraat	F9
Stalijzerstraat	G9	Verbrand Nieuwland	H7	Witteleertouwersstraat	G8
Stationslaan	B11	Verversdijk	G6	Woensdagmarkt	F6
Stationsplein	C12	Vestingstraat	H11	Wollestraat	E8
Steenhouwersdijk	F8	Violierstraat	H9	Wulfhagestraat	C8
Steenkaai	A3	Vismarkt	F8	Wulpenstraat	G2
Steenstraat	E8	Visspaanstraat	F11	Zakske	D6
Sterstraat	F5	Vizierstraat	H9	Zeger van Malestraat	A6
Stijn Streuvelsstraat	H6	Vlamingdam	D4	Zevensterrestraat	C9
Stoelpleintje	H6	Vlamingstraat	E6	Zilverpand	D9
Stoelstraat	I6	Vrijdagmarkt	C9	Zilversteeg	D9
Stokersstraat	F3	Vrijheidsstraat	H13	Zilverstraat	D9
Stoofstraat	E10	Vuldersreitje	H6	Zonnekemeers	D10
Strostraat	G6	Vuldersstraat	I7	Zuiderboomgaard	J12
Sulferbergstraat	F11	Waalsestraat	G8	Zuidervaartje	I2
Ten Hove	A14	Wagnerstraat	H11	Zuidzandstraat	D9
Ter Lake	H13	Walplein	E10	Zwaluwenstraat	B3
Ter Pannestraat	D2	Walstraat	E10	Zwarteleertouwersstraat	G8
Theresianenstraat	D5	Walweinstraat	F2	Zwijnstraat	C9
Timmermansstraat	H6	Wantestraat	H13	18-Oktoberstraat	A11
Torenbrug	F6	Wapenmakersstraat	F7		